Усовершенствовать электронный бюджет

Предложение Александра Цыбульского 3

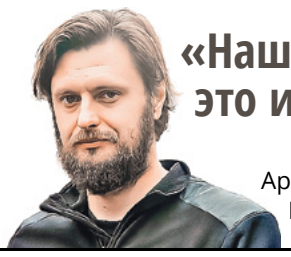

«Наше богатство – это информация»

Археолог Николай Потуткин 6

«Режим ЧС не вводился»

Пожароопасный сезон завершается 10

ПРАВДА СЕВЕРА

16+

ОБЩЕСТВЕННО-ПОЛИТИЧЕСКАЯ ГАЗЕТА АРХАНГЕЛЬСКОЙ ОБЛАСТИ. ВЫХОДИТ С 1917 ГОДА

№ 38 (27305)

24 СЕНТЯБРЯ 2025 ГОДА

vk.com/pravdasevera_ru ok.ru/pravdaseve t.me/reg29 www.pravdasevera.ru

+ТВ программа 29.09–05.10

Фото со страницы Единого лесопожарного центра в соцсети «ВКонтакте»

ЕДИНЫЙ ЛЕСОПОЖАРНЫЙ ЦЕНТР

тема номера 9

«МЫ ЛУЧШИЕ – И НЕ СТЕСНЯЕМСЯ»

Фрол Французов, парашютист-пожарный 11

СОЦИАЛЬНЫЕ ВКЛАДЫ И СЧЕТА

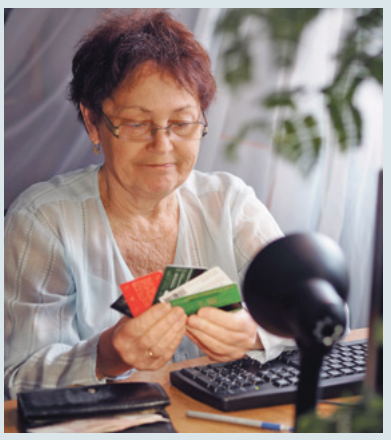

Для граждан с невысокими доходами 7

Испытаны огнём, проверены временем

Становление лесопожарного дела в стране

12

Федеральная поддержка

Библиотеки региона – среди победителей конкурсов в рамках нацпроекта

23

Мечта Коптевых исполнилась

После восьми лет ожидания семья получила просторный дом

21

Почти 400 гектаров леса

восстановлено в Архангельской области за 5 лет

15

С 1 ПО 11 ОКТЯБРЯ 2025 ГОДА

ДЕКАДА ПОДПИСКИ

НА ПЕРВОЕ ПОЛУГОДИЕ 2026 ГОДА

16+ реклама

Подробности можно узнать по телефону: **+8 800 201 6011** или на сайте **pravdasevera.ru**

ООО «АПС», ОГРН 1132901005654, 163000, г. Архангельск, пр. Троицкий, д. 52, оф. 1308

УСПЕЙТЕ ПОДПИСАТЬСЯ ПО СНИЖЕННЫМ ЦЕНАМ!

СТОИМОСТЬ ПОДПИСКИ

НА 1 МЕСЯЦ 144,51 РУБ. ~~169,97~~

НА 6 МЕСЯЦЕВ 867,06 РУБ. ~~1019,82~~

ПРАВДА СЕВЕРА ОБЛАСТНАЯ ГАЗЕТА

ОСНОВНОЙ ИНДЕКС П4182

Фото пресс-центра АНО «Губернаторский центр «Вместе мы сильнее»

«Итить», «Попажа» и «Койду»

В Архангельске состоялась карбасная регата

Соревнования на традиционных поморских судах прошли в акватории Северной Двины. На воду вышли шесть команд, которые пробовали свои силы под парусами и на вёслах. Соревновались участники на трёх карбасах: «Итить», «Попажа» и «Койду», построенных Товариществом поморского судостроения.

Старт нового проекта – «Карбасный клуб в деревне Кальчино». Товарищество занимается сохранением традиций арктического судостроения много лет: на верфи строятся карбасы и шхуна для кругосветного плавания, в 2024 году стартовало строительство музея народной лодки – карбас-музея на острове Кривая Кошка.

Первая карбасная регата в Архангельске прошла четыре года назад, вторая – через год. Потом соревнования прекратились. По словам директора Товарищества Евгения Шкарубы, связано это было с отсутствием собственного берега. Новый проект решает проблему. На базе музея появится карбасный клуб – с мастерской, учебной аудиторией школы арктических капитанов и кают-компанией. Создание клуба позволит сделать традиции Поморья частью активной городской жизни. Например, можно будет взять карбас и походить на нём по реке в черте города.

ПРАВДА СЕВЕРА

Еженедельное общественно-политическое издание Архангельской области. № 38 (27305) от 24 сентября 2025 г.

Учредитель: ООО «Агентство «Правда Севера».

Издатель: ООО «Агентство «Правда Севера».

Управляющий: Е. В. Ильин.

Главный редактор: С. Н. Лойченко.

Дежурный редактор: Е. В. Ирха.

Служба подписки и доставки: **+7 902 703-93-03.**

Федеральная служба по надзору в сфере связи, информационных технологий и массовых коммуникаций (Роскомнадзор). Свидетельство о регистрации СМИ: ПИ № ФС77–67640 от 10 ноября 2016 г.

Адрес редакции: 163000, Архангельская область, г. Архангельск, пр. Троицкий, 52, оф. 1308.

Адрес издателя: 163000, Архангельская область, г. Архангельск, пр. Троицкий, 52, оф. 1308.

Служба рекламы: **+7 921 243-40-12, +7 921 243-40-13.**

Территория распространения: Архангельская область, Ненецкий автономный округ.

Электронный адрес редакции portal@pravdasevera.ru

www.pravdasevera.ru

Рукописи не рецензируются и не возвращаются. Ответственность за достоверность рекламы несёт рекламодатель.

Подписано в печать: 23.09.2025 по графику – 10.00, фактически – 10.00.

Выход в свет: 24.09.2025.

Отпечатано в ООО «Типография «Правда Севера», 163045, г. Архангельск, Кузнечихинский промузел, 1-й проезд, 5, с. 2.

Заказ – 2689. Тираж – 15 000.

Цена свободная. Подписной индекс – П4182.

Выпуск издания осуществлен при финансовой поддержке Министерства цифрового развития, связи и массовых коммуникаций Российской Федерации.

Следующий номер газеты выйдет 1 октября.

Фото регионального минздрава

Под стражей

В Архангельске взят под стражу бывший министр здравоохранения Александр Герштанский

Как сообщает пресс-служба прокуратуры Архангельской области и НАО, органами прокуратуры поддержано ходатайство следствия о заключении под стражу экс-министра. Ломоносовский районный суд удовлетворил ходатайство об избрании ему меры пресечения в виде заключения под стражу сроком на два месяца.

Уголовное дело возбуждено в следственном отделении РУФСБ России по Архангельской области – злоупотребление должностными полномочиями.

Фото пресс-центра регионального правительства

На машине

В Новодвинске многодетная семья благодаря господдержке приобрела автомобиль

Светлана и Яков Пономарёвы воспитывают шестерых детей. Старшей дочке, студентке СГМУ – 20 лет, младшему сыну – год. Папа трудится на АЦБК начальником смены, мама – врач-бактериолог. За достойное воспитание детей семья награждена дипломом «Признательность». Они финалисты Всероссийского конкурса «Большая книга семьи». На средства субсидии –1,2 миллиона рублей – Пономарёвы купили «Ладу Гранту», которая станет помощницей в семье.

Фото Татьяны Леонтьевой

Движение – это жизнь

Около тысячи архангелогородцев приняли участие в «Кроссе нации – 2025»

В программе всероссийского дня бега было десять забегов. Дистанции – от 500 метров до восьми километров. В празднике участвовали любители бега всех возрастов – от малышей до ветеранов. Так, архангелогородцу Виктору Клековкину в этот день исполнилось 90 лет. Он с удовольствием вышел на старт. Юбиляр поделился, что играл в футбол и бегал всю жизнь. Почётными участниками кросса также стали спортсмены с ограниченными возможностями здоровья.

Фото пресс-центра регионального правительства

Святитель Лука

В Архангельске открыли памятник хирургу Валентину Войно-Ясенецкому

Святитель Лука – врач, профессор медицины, подвижник и праведник. В Архангельской области Валентин Феликсович был в ссылке с 1931 по 1933 год. Оперировал в Котласе, в Архангельске создал «Очерки гнойной хирургии» – получил за этот труд Сталинскую премию и направил почти все средства в помощь детям. Монумент открыли на территории Первой горбольницы. Это уже второй памятник учёному в Поморье, ещё один установлен в Котласе.

Фото пресс-центра регионального правительства

За здоровьем и общением

В Архангельске преобразится парк «Бакарица»

Здесь появится центр здоровья и общения. Инициатор – ТОС «Имени адмирала Макарова». Проект общественников победил в конкурсе грантов губернатора. В парке на тренировки собираются дети и взрослые. И под руководством тренеров на одной площадке выполняют упражнения для здоровья. По словам организаторов, проект – возможность объединять поколения, сохраняя индивидуальный подход.

Одновременно с тренировками общественники благоустраивают парк.

Фото пресс-службы национального парка «Русская Арктика»

Своими руками

В Кенозерском нацпарке состоится семинар для мастеров сувениров

Мероприятие пройдёт 5–8 ноября в деревне Вершинино. Оставить заявку на обучение можно до 5 октября.

Слушатели узнают, где находить идеи, как создавать шедевры, и разработают линейку собственной продукции. Эксперты – специалисты Ассоциации этнокультурных центров и организаций по сохранению наследия «ЭХО» из Карелии, представители Кенозерского нацпарка.

Участие и трансфер от станции Плесецкая до Вершинино бесплатное.

Основа для конструктивного диалога

Александр Цыбульский предложил создать в России прозрачный механизм распределения межбюджетных трансфертов

Эту инициативу губернатор Архангельской области озвучил на панельной сессии X Московского финансового форума «Цифровой бюджет: новая платформа – новые возможности», посвящённой развитию системы «Электронный бюджет».

По словам главы Архангельской области, использование цифровых инструментов позволило сделать бюджетный процесс прозрачным и повысить его эффективность. Однако, подчеркнул Александр Цыбульский, одним из ключевых направлений развития этой системы должно стать создание в «Электронном бюджете» отдельного блока по межбюджетным отношениям.

– Предложение, которое я считаю фундаментальным, – ввести в систему «Электронный бюджет» вопросы межбюджетных отношений. Мы должны иметь возможность заранее прогнозировать и видеть распределение дотаций, исходя из реальных рисков изменения бюджетной ситуации. Мы все их можем прогнозировать: санкции 2022 года чётко показывают, какие секторы у нас будут проваливаться экономически в связи с закрытием рынков сбыта. Мы могли бы заранее отреагировать и за счёт изменения объёмов дотаций нивелировать негативные последствия, – сказал Александр Цыбульский.

Он отметил, что внедрение блока межбюджетных отношений в систему «Электронный бюджет» создаст основу для конструктивного диалога между региональными и федеральными органами власти и позволит использовать дотации не только как инструмент покрытия дефицита, но и как механизм стимулирования экономического развития.

Инициативу губернатора Архангельской области поддержала первый заместитель министра финансов РФ Ирина Окладникова.

– Мы планируем полностью перевести межбюджетные отношения в электронный вид, – заявила она. – Сейчас мы так взаимодействуем только по субсидиям и субвенциям, но ведём активную дискуссию с Государственной Думой, чтобы вообще все трансферты, включая дотации, переводить в электронный вид, чтобы всё было прозрачно, понятно, субъекты видели, как посчитали для них дотацию, а мы могли оперативно реагировать на какие-то изменения.

Кроме вопросов межбюджетных трансфертов Александр Цыбульский предложил ряд направлений для совершенствования цифровых инструментов. Речь, в частности, шла о региональной аналитике и дашбордах. По мнению губернатора, федеральные панели мониторинга слишком укрупнённые, тогда как субъектам требуется возможность оперативного контроля показателей, учитывающих специфику региона.

Помимо этого Александр Цыбульский предложил использовать «Электронный бюджет» как единую платформу для проектов с участием граждан. Он привёл пример программы благоустройства территорий в Архангельской области, где объём средств на реализацию таких инициатив составляет почти 1 млрд рублей.

Первый заместитель министра финансов РФ Ирина Окладникова, говоря о приоритетах дальнейшего развития системы, выделила такие ключевые параметры, как простота и удобство использования, скорость обмена информацией и защищённость данных.

– Всё это – наши задачи, которые мы будем планомерно решать. «Электронный бюджет» создавался как система Минфина России для снижения бумажного документооборота и подготовки аналитической базы. Но за время своего существования он значительно расширил функционал и сегодня неразрывно связан со всеми государственными финансовыми системами, – подчеркнула замминистра.

В 2025 году Московский финансовый форум отметил десятилетие. За это время он стал ключевой дискуссионной площадкой представителей власти, бизнеса и экспертного сообщества.

Помимо панельной сессии губернатор Архангельской области принял участие в пленарной дискуссии «Финансовая система: вызовы и задачи», где обсуждались пути укрепления устойчивости и стабильности российской экономики.

Михаил МАСЛОВ

Главное за неделю: взгляд главы региона

В социальных сетях губернатор Архангельской области Александр Цыбульский ежедневно рассказывает про важные события в жизни Поморья и регулярно сообщает о значимых решениях, принятых региональным правительством. Предлагаем краткий обзор новостей от главы региона

* * *

Продолжаем приводить в порядок мосты: в Верхнетоемском округе близится к завершению капитальный ремонт моста через Ергу. Работы здесь вёдем в рамках президентского нацпроекта «Инфраструктура для жизни».

Он расположен на 26-м километре автодороги Верхняя Тойма – Тимошино. На сегодняшний день работы выполнены на 85 процентов. Завершающим этапом станет демонтаж и рекультивация временного объезда.

* * *

Новый фельдшерско-акушерский пункт в селе Нёнокса уже принимает пациентов. Модульное здание возвели на месте старого, построенного ещё в далёком 1963 году. Стоимость ФАПа составила более 10 млн рублей.

Приём в новом ФАПе ведёт Анна Ломатченко, которая трудится здесь уже более десяти лет и оказывает помощь почти тысяче пациентов – не только жителям Нёноксы, но и проживающим в Солзе, Сюзьме, Сопке и Зелёном Бору.

* * *

Важная новость для экспортёров не только Архангельской области, но и всей страны.

Вопрос финансирования региональных центров поддержки экспорта мы поднимали практически на каждом заседании комиссии Госсовета по направлению «Международная кооперация и экспорт», которую мне доверено возглавлять. Спасибо коллегам из Российского экспортного центра – решение принято.

Правительство России выделило 1,5 млрд рублей для 75 субъектов РФ. Эти средства позволят региональным ЦПЭ и дальше помогать предпринимателям выходить на международные рынки. На Архангельскую область направят почти 21 млн рублей из федерального бюджета.

Почему это так важно? Потому что Центр поддержки экспорта – настоящий «фронт-офис» для бизнеса: помощь в продвижении продукции, сопровождении контрактов, поиске иностранных покупателей, организации участия в выставках и бизнес-миссиях.

Только в этом году специалисты нашего ЦПЭ оказали почти 200 услуг для 96 предприятий малого и среднего бизнеса.

Развитие экспорта и международной кооперации – стратегическая задача, поставленная президентом. А для регионов это ещё и реальный инструмент укрепления внешнеэкономической устойчивости. Благодарю Правительство РФ за принятие важнейшего решения!

* * *

В Архангельском порту готовится к реализации масштабный проект – строительство современного логистического комплекса. Объём инвестиций – 2,5 млрд рублей.

С коллегами из Союза рыбопромышленников «Северо-Западный рыбопромышленный консорциум», ООО «Багаж» и Архангельского тралового флота обсудили детали: на базе АТФ появятся новые холодильные помещения на 25 тысяч тонн продукции, комплекс для передержки живых водных биоресурсов объёмом не менее 200 тонн и площадка для 400 рефрижераторных контейнеров.

Проект даст нашему региону и новые рабочие места – порядка 80-ти. Инвесторы планируют завершить проектирование и получить разрешение на строительство уже к весне 2026 года, после чего начнётся практическая работа.

* * *

Проект «Дорога на Русский Север» стал частью пилотной подборки автомобильных туристических маршрутов по России. Теперь он доступен на сервисе «Яндекс Карты».

Этот маршрут предлагает путешественникам продуманный и удобный путь с подробной информацией о достопримечательностях, инфраструктуре и местах отдыха.

В подборку, помимо Архангельской области, вошли ещё девять регионов Центральной России и Поволжья, а также северные и южные субъекты РФ. Все маршруты разработаны в рамках национального проекта «Туризм и гостеприимство» и также доступны на Национальном туристическом портале.

Губернатор Архангельской области Александр Цыбульский в социальных сетях:

vk.com/a.tsybulskiy

t.me/Tsybulskiy_A

ПРАВДА СЕВЕРА № 38 (27305), 24 сентября 2025 г. www.pravdasevera.ru

Дополнительные конкурентные преимущества

Архангельская область и компания «Вайлдберриз» планируют реализацию совместных проектов для расширения торговых возможностей региона через онлайн-платформы

Эффективный инструмент

Перспективы сотрудничества региона с компанией в рамках рабочей встречи обсудили губернатор Архангельской области Александр Цыбульский и основатель «Вайлдберриз», глава РВБ Татьяна Ким.

Эффективным инструментом социально-экономического развития Архангельской области призван стать проект «Платформа роста», который был запущен в России компанией «Вайлдберриз» совместно с Агентством стратегических инициатив в декабре 2024 года, а в начале этого года в ходе заседания наблюдательного совета АСИ презентован президенту России Владимиру Путину.

Цель проекта – повышение предпринимательской активности в регионах России, рост объёмов производства российских товаров, а также повышение внимания к вопросам создания благоприятных условий для развития отечественного бизнеса.

– Мы подробно изучили этот проект, считаем его эффективным и готовы активно вовлекать наших предпринимателей в программу, – отметил губернатор Архангельской области Александр Цыбульский.

Сегодня в регионе работает более 34 тысяч субъектов малого и среднего предпринимательства, в этой сфере занято 138 тысяч человек. Всё больше предпринимателей выбирают производство товаров народного потребления.

При этом уже есть примеры участия в проекте компаний, являющихся резидентами Арктической зоны. В частности, производитель детской мебели «Оптипром-А», вышедший на маркетплейс в 2024 году, благодаря программе увеличил продажи более чем в три раза: за первые шесть месяцев 2025 года выручка от продаж на маркетплейсе в среднем составила 16 млн рублей в месяц, а за половину сентября – уже свыше 26 млн руб. Компания также открыла на своей площадке пункт выдачи заказов, что позволило оптимизировать логистику и сократить расходы.

– Участие в «Платформе роста» – это не только поддержка малого бизнеса. Это и расширение производства, и развитие кооперации, и вывод продукции на федеральные каналы продаж, и решение ключевой проблемы региона – удалённости от основных рынков сбыта, – подчеркнул Александр Цыбульский.

В рамках рабочего визита Татьяна Ким вместе с главой региона также оценили возможности брендов Архангельской области, которые рассматриваются как потенциальные участники проекта.

– В части производства БАДов мы готовы посотрудничать с вашими вузами, их лабораториями, поскольку это направление требует не столько рабочих рук, сколько применения современных технологий, – отметила Татьяна Ким. – Кроме того, нам интересна продукция глубокой переработки древесины. Знаем, что в регионе производится упаковка на основе картона, но хотели бы ещё углубиться в эту отрасль и проанализировать дополнительные перспективные направления.

Что касается дикоросов, то, как отметил Александр Цыбульский, по итогам проведения в Архангельской области Международного форума потребкооперации рассматривается возможность приобретения заготовочных пунктов, в которых планируется организовать приём дикоросов от населения. В свою очередь, разработанные проекты по этому направлению есть и у компании «Вайлдберриз».

Ускорить доставку товаров

Ключевым условием повышения конкурентоспособности региональных производителей являются скорость и надёжность доставки товаров. Сегодня компании Архангельской области вынуждены направлять продукцию в сортировочные центры Московской агломерации, что увеличивает транспортные расходы и удлиняет сроки доставки до конечного потребителя. Решением может стать реализация инвестиционного проекта по строительству в Архангельске современного сортировочного центра «Вайлдберриз».

По мнению главы региона, создание сортировочного центра позволит снизить издержки бизнеса на логистику, ускорить доставку товаров покупателям и повысить привлекательность работы с маркетплейсом для местных производителей.

– В сочетании с мерами индивидуального сопровождения предпринимателей в рамках проекта «Платформа роста» – консультациями, инфраструктурной и правовой поддержкой, содействием в продвижении и логистике – создание сортировочного центра обеспечит мощный синергетический эффект, – подчеркнул Александр Цыбульский. – Таким образом, одновременно будут решены две ключевые задачи: упрощение выхода предпринимателей региона на онлайн-площадки и формирование эффективной логистической инфраструктуры. Это создаст дополнительные конкурентные преимущества для Архангельской области и откроет новые возможности для расширения сотрудничества с компанией.

Онлайн-платформы играют ключевую роль и в расширении географии российского экспорта. Александр Цыбульский, возглавляющий комиссию Госсовета по направлению «Международная кооперация и экспорт», предложил на ближайшем заседании комиссии, которое состоится 21 октября в рамках форума «Сделано в России», обсудить вопросы выхода отечественных компаний на новые рынки под брендом «Сделано в России». К совместной работе подключится и Российский экспортный центр. Эти темы планируется рассмотреть также на площадке II Совета регионов России и Узбекистана, который пройдёт в октябре в Московской области.

– По поручению аппарата Правительства России правительство Архангельской области совместно с ООО «РВБ» отвечает за подготовку панельной сессии «Электронная торговля: перспективы развития сотрудничества и возможные барьеры». Считаю важным уже сейчас начать совместную подготовку к мероприятиям, – подчеркнул Александр Цыбульский.

По словам Татьяны Ким, вопросами экспорта компания занимается уже долгое время.

– У нас есть чёткое понимание вызовов, с которыми сталкиваются крупные и небольшие предприятия при выходе на зарубежные рынки, поэтому совместная работа в рамках заседания комиссии может принести реальные результаты, – подчеркнула она.

В рамках встречи глава региона предложил также рассмотреть возможность включения компании в проект по использованию безэкипажной морской логистики для доставки товаров жителям отдалённых территорий.

– Наш регион имеет протяжённую территорию и большое количество труднодоступных населённых пунктов, включая островные территории. Этим летом мы начали эксперимент по доставке грузов морскими безэкипажными катерами. Первый рейс по маршруту Архангельск – Соловки уже состоялся, мы доставили на архипелаг 500 килограммов продукции. В следующем году планируем увеличить количество рейсов. Предлагаем компании «Вайлдберриз» присоединиться к проекту в рамках следующей навигации. Это позволит протестировать новый формат доставки товаров и расширить доступ жителям отдалённых территорий к услугам маркетплейса, – сказал Александр Цыбульский.

Кроме того, в рамках встречи стороны договорились проработать возможность подключения региона к проекту по созданию закупочной площадки для образовательных организаций. Такой проект уже реализуется компанией совместно с издательством «Просвещение» в Рязанской области и демонстрирует свою эффективность: ускоряются закупочные процессы, и малый бизнес получает реальный доступ к государственным заказам.

Начало одному из обсуждаемых проектов уже положено: Александр Цыбульский и Татьяна Ким подписали соглашение о сотрудничестве между правительством региона и ООО «РВБ» по реализации инвестиционного проекта.

Подготовила Марина СОСНОВА

Органы власти – в пешеходной доступности

Более 40 вопросов включено в повестку сентябрьской сессии областного Собрания

Первая после парламентских каникул сессия областного парламента состоится сегодня, 24 сентября. Ключевые темы председатель регионального Собрания Екатерина Прокопьева обсудила с главами комитетов и руководителями фракций.

В повестку сессии вошли важные для области законодательные инициативы, касающиеся социальной поддержки жителей, бюджетной политики, местного самоуправления и сохранения исторической памяти.

Депутатам предстоит рассмотреть большой блок вопросов во втором чтении, в том числе инициативы, направленные на приведение регионального законодательства в соответствие с федеральным законом № 33-ФЗ. Эти изменения затронут Устав области, вопросы взаимодействия с муниципалитетами и поддержку гражданских инициатив.

Особое внимание будет уделено социальной поддержке жителей региона: изменению порядка выплат региональной социальной доплаты к пенсии, упрощению приватизации служебного жилья для медицинских работников, а также расширению льгот на посещение учреждений культуры для участников СВО и их семей.

Кроме того, на сессии будет рассмотрен ряд бюджетных вопросов. В их числе – исполнение областного бюджета и бюджета территориального фонда обязательного медицинского страхования за первое полугодие 2025 года, внесение изменений в региональный закон «О бюджетном процессе в Архангельской области».

Вместе с тем депутаты обсудят законопроект, который вводит единые правила создания местных администраций. Его ключевой принцип – обеспечение пешеходной доступности органов власти для жителей даже самых отдалённых

населённых пунктов, учёт границ старых поселений при создании местных управлений и осуществление общественного контроля на территориях упразднённых территорий.

Екатерина Прокопьева напомнила, что этот вопрос уже обсуждался на форуме муниципальных депутатов, прошедшем летом на площадке регионального парламента. Она отметила, что представители муниципалитетов выступали за сохранение за местными властями права самостоятельного принятия решений.

– Мы предлагаем сохранить сложившуюся структуру. Решения должны принимать муниципалитеты, исходя из местной специфики. Мы не должны всё унифицировать сверху. Наша задача – вовлечь депутатов из упразднённых поселений в работу, – подчеркнула спикер.

Также в первом чтении будет представлен законопроект, направленный на приведение регионального законодательства в соответствие с новым федеральным законом о памяти жертв геноцида, который чётко распределяет полномочия между властями и устанавливает правила для поисковой работы и увековечивания памяти жертв нацизма.

Ещё одна инициатива предусматривает расширение перечня территорий, где граждане могут получить земельный участок в безвозмездное пользование в рамках программы «Арктический гектар», что позволит удовлетворить растущий спрос и дать больше возможностей для освоения арктических территорий.

В рамках правительственных часов депутаты обсудят информацию о финансировании дорожных работ области из регионального и местного бюджетов и реализацию государственной политики в сфере среднего профессионального образования в Архангельской области.

Достаточно подать заявление в банк

1 октября вступит в силу закон, позволяющий индивидуальным предпринимателям, самозанятым и представителям малого и среднего бизнеса оформлять кредитные каникулы сроком до полугода

Эти каникулы можно будет использовать один раз каждые пять лет. Возможность оформления каникул предоставляется для кредитов, полученных на ведение предпринимательской деятельности.

Установлены различные лимиты для разных категорий заёмщиков: микропредприятия смогут воспользоваться кредитными каникулами по займам на сумму до 60 млн рублей; лимит для малых фирм составит до 400 млн рублей; средние предприятия смогут претендовать на каникулы по кредитам на сумму до 1 млрд рублей; для самозанятых граждан установлен предел в 10 млн рублей.

– Сегодня власти страны, в частности Архангельской области, стараются создать благоприятные условия для развития предпринимательства. Кредитные каникулы – ещё одна мера, которая позволит обеспечить финансовую стабильность и снизит нагрузку на малый и средний бизнес, – отметил председатель комитета областного Собрания по собственности и предпринимательству Александр Федорков. – Очень важно, что в этот перечень попала и категория самозанятых. Это придаст им дополнительный импульс и обеспечит определённую защиту и уверенность в сложных ситуациях.

Для получения кредитных каникул достаточно подать заявление в банк.

«Моя цель – работать на благо жителей округа»

На дополнительных выборах в Архангельское областное Собрание депутатов по одномандатному округу № 21 победил Алексей Крупцов

Этот избирательный округ включает территории Лешуконского, Мезенского и Пинежского муниципальных округов. Депутатский мандат оказался свободным в связи с уходом из жизни заслуженного врача РФ Сергея Эммануилова, который возглавлял комитет по социальной политике и здравоохранению.

Кандидат, представляющий партию «Единая Россия», набрал 61,91 процента голосов (это 9470 избирателей). Явка на участках составила 45,39 процента.

Алексей Крупцов имеет богатый опыт работы в лесной промышленности Архангельской области. В мае 2025 года он стал генеральным директором ООО ПКП «Титан».

– Моя цель – работать на благо жителей Пинежского, Мезенского и Лешуконского округов, уделяя особое внимание развитию инфраструктуры, вопросам социальной поддержки населения. Одной

из первоочередных задач считаю обеспечение транспортной доступности наших округов. Также в планах – продолжить реализацию социальных проектов, таких как поддержка учреждений образования, здравоохранения и культуры, развитие мобильной связи, – рассказал Алексей Крупцов о своих планах.

Страницу подготовила Марина СОСНОВА

ПРАВДА СЕВЕРА № 38 (27305), 24 сентября 2025 г. www.pravdasevera.ru

Как глубоко надо копать?

Что можно найти на бывших городских задворках

В центре Архангельска, на проспекте Ломоносова, на небольшом участке несколько человек работают лопатами и возят на тачках землю. Архангелогородцам к раскопкам не привыкать: то дорожники кладут асфальт, то коммунальщики трубы меняют. Однако здесь люди трудятся без использования тяжёлой техники.

На этом участке работает археологическая экспедиция под руководством **Николая Потуткина.** «Правда Севера» уже писала об археологических исследованиях в Соломбале тоже под руководством Николая Потуткина и Алексея Анциферова. И снова культурный слой нашего города свёл нас в беседе с археологами.

– Что можно найти в культурном слое Архангельска? – начал разговор Николай Сергеевич. – Очень многое. У города многовековая история, которая началась раньше, чем официальная дата основания города. Здесь жили люди ещё до основания Михайло-Архангельского монастыря и, конечно, оставили следы своего пребывания.

– А какие самые ранние следы их пребывания?

– Например, стоянка эпохи позднего неолита, это примерно III–II тысячелетия до нашей эры, которая была обнаружена на правом берегу реки Кузнечихи в черте города.

– Можно сказать, что археологическое городское наследие – богатое?

– Смотря что подразумевать под «богатством». Если золотые клады, то – нет. Если объём археологической информации, то – да. Мы, археологи, с каждым годом получаем всё больше новой уникальной информации, что и считаем богатством.

Начальник сектора объясняет рабочим, как копать слой с соблюдением методики

– Какую информацию вы получили здесь, на проспекте Ломоносова?

– Датируем её примерно рубежом XVIII–XIX веков. Здесь находились, по нашим исследованиям, хозяйственные дворы и городское задворье. Интересно, что нашли следы конюшни – фрагменты конской упряжи, полозья от саней. Причём двух конюшен разных столетий. Одна – XIX века, вторая – XX века.

– И как глубоко надо копать, чтобы понять толщину культурного слоя?

– По-разному. В историческом центре города культурный слой может достигать трёх-четырёх метров, здесь, на бывших задворках, полутора-двух метров. Эта часть города осваивалась позже. Словом, чем раньше люди селятся на какой-то территории, тем мощнее там культурный слой.

– В Соломбале вы находили предметы привозные, например, фрагменты голландских курительных трубок, посуды. А здесь есть что-нибудь подобное?

– Эта часть города отличается от Соломбалы. В Соломбале культурный слой примерно на сто лет древнее. Но здесь хороший срез предметов быта и хозяйствования XIX века. Фрагменты керамики, обуви, маленькие фигурные бутылочки. Мелкие монетки прошлых веков попадаются, но редко, всё-таки здесь не было места торжища. Это случайно потерянные кем-то монетки.

– Самую интересную находку, по вашему мнению, можете назвать?

– Впервые нам попались фрагменты бутылки минеральной воды XIX века с клеймом, – вступил в разговор **Алексей Анциферов.** – Бутылка зелёного стекла и по форме напоминала огурец. Производство – завода искусственных минеральных вод в Санкт-Петербурге. Завод был построен в период правления Николая Первого, для чего тогда даже пригласили специалиста из Европы, где это дело было уже отлажено.

– То есть в своё время бутылку привезли из Санкт-Петербурга?

– Необязательно. Минеральную воду могли продавать и в Архангельске. И потом обычно такие бутылки не выбрасывали, а продолжали в них хранить, например, подсолнечное масло или вино. Вероятно, эта просто разбилась, её и выкинули.

– Что делаете дальше с найденными артефактами?

– Наша задача – извлечь, первично обработать, по возможности – законсервировать, сфотографировать, зарисовать, маркировать. И в финале – передача археологического материала в музей. Всё непросто, поскольку за каждым предметом или его фрагментом – история.

– А почему вы сделали раскоп только на одном определённом участке? Рядом тоже может оказаться культурный слой.

– Предполагается, что именно здесь будет построен жилой дом. По закону была проведена историко-культурная экспертиза и был выявлен культурный слой. И без проведения археологических исследований на этом участке строительство начать нельзя. Мы и занимаемся проведением этих самых раскопок. Но мы исследуем только тот участок, где будет котлован, подземный паркинг. Почему? Потому что надо что-то оставить и будущим археологам, надеюсь, что у них будут другие, более совершенные методы раскопок, чем копать вручную...

Среди находок – фрагмент донышка фаянсового сосуда с клеймом мастерской

Елена ИРХА
Фото автора

Свой соцсчёт и соцвклад

С июля 2025 года граждане с невысокими доходами, которые получают социальную поддержку от государства, могут оформить выгодные для себя банковские продукты – социальный вклад и социальный счёт

Чем отличаются социальные счета и вклады от обычных банковских продуктов, в чём заключаются их преимущества и как их оформить, подробно объяснил управляющий Отделением по Архангельской области Северо-Западного ГУ Банка России **Андрей Блок.**

Что такое социальный вклад?
Это вклад с более выгодными условиями для людей, получающих социальную поддержку от государства.

Открыть социальный вклад можно на один год с возможностью продления. Процентная ставка по нему будет максимальная из тех, которые предлагает конкретный банк по депозитам сроком от одного месяца до одного года. Однако сумма средств на вкладе не должна превышать 50 тысяч рублей.

Вклад можно пополнять в любое время и при необходимости снимать с него деньги без уменьшения процентной ставки. Проценты по социальному вкладу, то есть доход, начисляются и выплачиваются ежемесячно.

Что такое социальный счёт?
Это текущий банковский счёт с улучшенными условиями для людей, получающих социальную поддержку от государства.

Размер ставки социального счёта, по которой начисляются проценты на остаток до 50 тысяч рублей, должен быть не меньше половины ключевой ставки Банка России. Ограничений по сумме на счёте нет, но на остаток свыше 50 тысяч рублей проценты будут начисляться на условиях банка. Снимать деньги со счёта можно в любое время без ограничений.

Обслуживание таких счётов, а также переводы и платежи по ним в адрес любых получателей в пределах 20 тысяч рублей в месяц, будут бесплатными.

Срок такого счёта – один год с возможностью продления условий. Проценты начисляются на ежедневный остаток на счёте и выплачиваются ежемесячно.

Чем отличается социальный банковский счёт от социального банковского вклада?
Социальный вклад – это инструмент накопления, а социальный счёт предназначен для текущих расчётов. Вклад позволяет положить деньги на год. Счёт даёт возможность, с одной стороны, рассчитываться картой «Мир» без комиссии в пределах 20 тысяч рублей в месяц, с другой стороны, получать проценты на остаток по счёту. Таким образом, эти продукты удобно комбинировать и закрывать разные потребности человека.

Кто может открыть социальный банковский счёт и социальный банковский вклад?
Открыть социальный банковский счёт и социальный банковский вклад могут северяне, получающие социальную поддержку от государства:

- ежемесячное пособие в связи с рождением и воспитанием ребёнка, установленное с 1 января 2023 г. Федеральным законом «О государственных пособиях гражданам, имеющим детей»;
- ежемесячное или единовременное социальное пособие по социальному контракту, выплачиваемое в соответствии с Федеральным законом «О государственной социальной помощи»;
- федеральная или региональная социальная доплата к пенсии, установленная Федеральным законом «О государственной социальной помощи».

Перечень таких мер поддержки установлен Постановлением Правительства Российской Федерации от 14 июля 2025 г. № 1060.

Что нужно сделать, чтобы открыть социальный вклад или социальный счёт?
Оформить социальные банковские продукты можно только через «Госуслуги», где уже есть вся информация о получателях государственной поддержки. При этом не нужно собирать никаких документов и справок, необходимо только отправить заявку. Все остальное пройдёт в автоматическом режиме.

То есть необходимо зайти на портал «Госуслуги» и выбрать из перечня услуг нужную: открыть социальный банковский вклад либо социальный банковский счёт. Система проверит, получает ли гражданин социальную поддержку, которая входит в определённый Правительством РФ перечень, а также наличие уже открытого социального счёта или вклада. При этом наличие вклада не препятствует открытию счёта и наоборот.

Затем нужно заполнить заявление и выбрать банк, в котором вы хотите открыть социальный банковский продукт. Если человек открывает социальный вклад, ему нужно будет указать реквизиты счёта для перечисления процентов по социальному банковскому вкладу, если он открывает социальный банковский счёт – указать, нужна ли ему платёжная карта «Мир» к счёту.

По сформированному заявлению портал «Госуслуги» уточнит, является ли заявитель клиентом выбранного банка. Если нет – ему будет предложено выбрать другой банк, где он уже обслуживается.

После этого гражданин через портал «Госуслуги» получит договор социального банковского счёта либо вклада.

Узнать, открыт ли социальный счёт или вклад, можно в личном кабинете на портале «Госуслуги» или в своём личном кабинете банка.

Все ли банки обязаны открывать социальный счёт и социальный вклад?
Сейчас такие инструменты предлагают крупные банки. Постепенно их список будет расширяться.

С актуальным перечнем банков, с которыми можно заключить договор на социальный вклад или счёт, можно познакомиться на портале «Госуслуги».

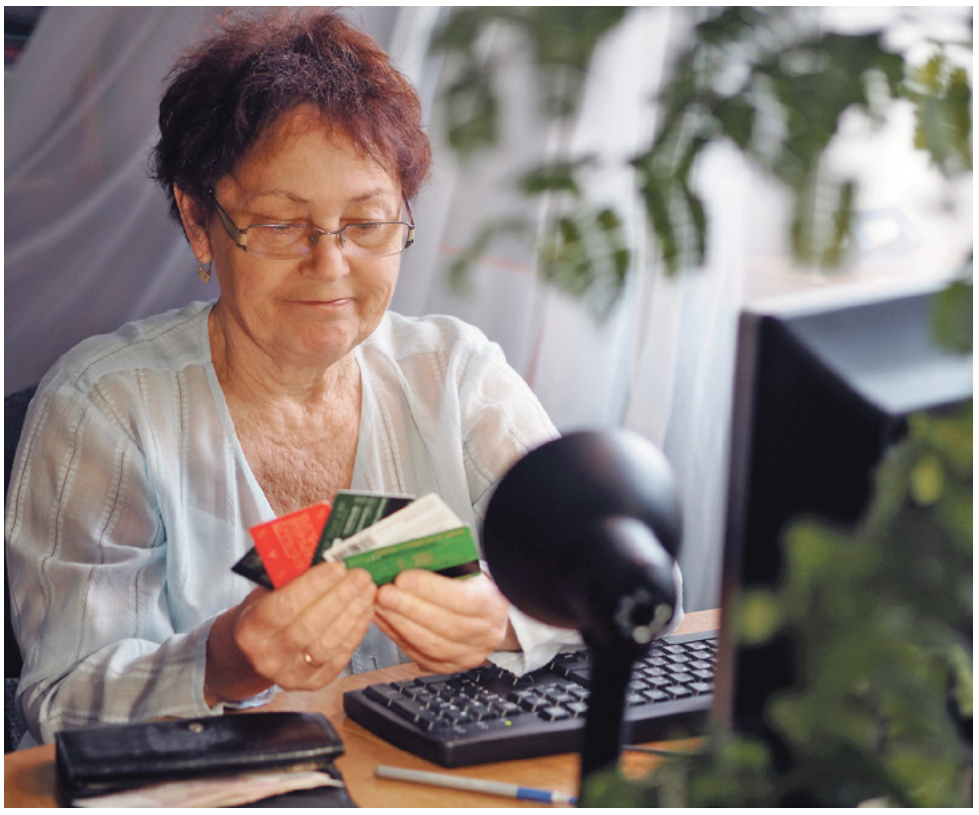

Социальный банковский счёт либо социальный банковский вклад можно будет открыть только тем, у кого есть учётная запись на «Госуслугах»?
Да, договор можно заключить только через портал «Госуслуги».

Если человек не зарегистрирован на портале «Госуслуги», то он может завести и подтвердить учётную запись через приложение банка. Список банков-партнёров размещён на сайте госуслуг.

Создать учётную запись на портале «Госуслуги» можно также и лично в центре обслуживания, МФЦ или через Почту России. Эти способы подойдут тем, у кого нет доступа в Интернет или кому сложно работать за компьютером.

Банки сами будут проверять социальный статус вкладчика? Или человеку нужно будет регулярно предоставлять документы?
Нет, гражданину не нужно будет предоставлять справки о том, что он получает социальную поддержку, и ждать, когда банк проверит справку или проверит, есть ли у человека уже открытые социальные продукты. Все проверки пройдут автоматически.

А что делать, если в течение года человек перестал получать социальную поддержку?
Если в течение года, на который открыт социальный счёт или вклад, статус гражданина изменится, он сможет продолжать пользоваться социальным банковским счётом и вкладом на тех же условиях до конца договорного года.

Будут ли меняться условия по социальному банковскому вкладу при изменении ключевой ставки?
Ставка по социальному банковскому вкладу не зависит от изменения ключевой ставки. Она зависит от максимального размера процентной ставки по вкладам физических лиц сроком до одного года включительно в конкретном банке (за исключением вкладов сроком до одного месяца).

Ставка по социальным банковским вкладам (в том числе уже открытым) меняется в зависимости от изменения условий по вкладам в каждом конкретном банке, в котором открыт социальный банковский вклад. Об этом вкладчик должен быть проинформирован в порядке и сроки, установленные договором. В табличной форме договора социального банковского вклада также должен быть отражён порядок определения ставки, по которой начисляются проценты.

Если срок вклада истёк и статус получателя социальной поддержки не изменился, то банк автоматически продлит вклад на такой же срок.

А вот что касается социального счёта, здесь ситуация иная. Размер ставки, по которой будут начисляться проценты на остаток средств на нём, действительно зависит от изменения ключевой ставки.

А что произойдёт при пополнении социального вклада более чем на 50 тысяч рублей?
Если сумма вклада составит 50 тысяч рублей, возможность его пополнения прекратится автоматически.

И всё-таки в чём смысл внедрения таких необычных финансовых инструментов?
Возможность создать подушку безопасности на непредвиденные случаи должны иметь все северяне. Как раз социальный вклад и социальный счёт и позволят жителям Поморья с невысокими доходами создать сбережения на наиболее выгодных условиях, ну а доходы от вклада использовать для оплаты повседневных нужд.

Банк России, как мегарегулятор будет внимательно следить за тем, как банки предоставляют услуги по открытию социальных вкладов и социальных счётов. Получение таких услуг должно быть максимально простым и удобным для северян, получающих социальную поддержку.

Подготовил Михаил АНДРЕЕВ
Фото Татьяны Пинкасевич

ПРАВДА СЕВЕРА № 38 (27305), 24 сентября 2025 г. www.pravdasevera.ru

Из Черкесска – с вдохновением...

Фольклорный коллектив Пинежского землячества «Рябиновые зори» стал лауреатом Всероссийского конкурса фольклорных ансамблей «Традиции», который был посвящён Году защитника Отечества и 200-летию Черкесска

Народные традиции юга и севера объединили и участников фестиваля, и зрителей

И это новый опыт для наших самодеятельных артистов, которые представляли в южном регионе северное народное творчество.

– Но также в фестивале участвовали коллективы из Москвы, Ульяновска, Сибири и Выборга, – рассказывает Илья Залывский, участник фольклорного коллектива «Рябиновые зори». – Но, конечно, коллективов из южных регионов было представлено гораздо больше.

Илья говорит, что интерес к северному народному творчеству был очень большой: «Рябиновые зори» стали лауреатами фестиваля третьей степени, это оценка жюри, но также очень тепло их выступление принимали зрители.

– Во время нашего выступления на гала-концерте нам кричали «браво!», долго аплодировали, – рассказывает Илья.

Поскольку фестиваль посвящён Году защитника Отечества, репертуар, который подготовили участники, соответствовал этой дате. «Рябиновые зори» исполнили рекрутские песни, которые были записаны на Пинежье.

– Во второй тур конкурса из более 40 коллективов было отобрано только 19, – пояснил Илья Залывский. – В соответствии с тематикой конкурса все фольклорные ансамбли представляли солдатско-рекрутскую программу, основанную на местном фольклоре. Это был поистине фольклорный праздник, который собрал на одной сцене 19 самобытных и профессиональных коллективов из нашей необъятной России. Каждый из коллективов показал высокий уровень исполнения и свою любовь к малой родине, передав это в неиссякаемой энергии, глубине исполнения и аутентичном пении.

Участники коллектива «Рябиновые зори» вспоминают о своих впечатлениях от этой поездки с самыми тёплыми чувствами. Встречали их как родных, сначала они жили в Невинномысске, в гостинице «Старый замок» вместе с другими коллективами, где и подружились. Потом это общение продолжилось во время фестиваля.

– На конкурсе мы сдружились с фольклорным ансамблем «Дорвыжы» из Удмуртии, народной фольклорной группой «Вера» из Липецка и народным фольклорно-этнографическим ансамблем казачьей песни «Вся Русь» из Ставрополя, – говорит Илья Залывский. – Поделились друг с другом рассказами о жизни коллективов, о стремительном развитии фольклора в настоящее время, эмоциями от конкурса.

По его словам, в ходе двух дней конкурса участникам фестиваля была предложена обширная программа: они побывали на мастер-классах по этапам становления фольклорных песен карачаевского народа, творческой лаборатории членов жюри с руководителями коллективов, на круглом столе по вопросам сохранения и актуализации объектов нематериального этнокультурного наследия. Доклады читали известные в стране специалисты в области народного творчества: Наталья Гилярова, профессор Московской консерватории, которая рассказала о специфике аутентичного исполнительства, Наталья Аринина, кандидат исторических наук, поделилась опытом полевых исследований в Ульяновской области, Лариса Экард, профессор Московского государственного университета культуры и искусства, рассказала про инструментально-хореографическую традицию Красноярского края. Конечно, всем участникам запомнился гала-концерт, в котором они и сами участвовали.

– В Черкесске у нас выдалось немного свободного времени, и мы решили пойти в парк культуры и отдыха «Зелёный остров», – продолжает Илья. – Там красота, да и только: аллеи с фонтанами, пруды, набережная, фотозоны, арт-объекты и амфитеатр на тысячу мест, где и прошёл гала-концерт конкурса. Именно здесь можно увидеть музей военной техники под открытым небом.

Также участники фольклорного коллектива «Рябиновые зори» побывали в Красногорской башне XVIII–XIX веков – сторожевом сооружении времён Кавказской войны, – а также в музее-памятнике защитникам перевалов Кавказа. А ещё – на экскурсии в Шоанинский храм X века постройки.

– Но главное, мы в этой поездке узнали очень многое для себя, – продолжает Илья, – обрели новых друзей, с которыми поддерживаем связь. Из Черкесска мы вернулись с вдохновением...

Светлана ЛОЙЧЕНКО

Фото со страницы фольклорного коллектива «Рябиновые зори» в соцсети «ВКонтакте»

Черкесск отмечает двухсотлетие

Участники фольклорного коллектива «Рябиновые зори» во время награждения

Особые слова благодарности

Губернатор Архангельской области Александр Цыбульский поздравил работников лесной отрасли с профессиональным праздником

Уважаемые специалисты и ветераны лесного хозяйства, работники деревоперерабатывающей и целлюлозно-бумажной промышленности, представители лесной науки!

Примите искренние поздравления с профессиональным праздником!

За время своего становления и развития отечественная лесная отрасль впитала в себя уникальный многовековой опыт и традиции лесного дела множества поколений специалистов.

В лесном хозяйстве Архангельской области трудятся настоящие профессионалы и энтузиасты своего дела, для которых экосистема северных лесов – объект особого, бережного внимания. Эффективное использование лесосырьевого потенциала, внедрение в производство современных ресурсосберегающих технологий, восстановление лесных площадей – лишь часть стоящих перед вами задач.

Благодаря вам в Архангельской области ежегодно увеличиваются объёмы лесовосстановления, ведётся борьба с незаконными рубками и лесными пожарами.

Этим летом на Архангельском ЦБК введён в эксплуатацию первый в Арктической зоне лесной селекционно-семеноводческий центр с производственной мощностью 3,7 миллиона сеянцев в год. Предприятие ориентируется на производство полного цикла и активно участвует в президентском национальном проекте «Экологическое благополучие».

Арктический учебный центр по подготовке лесопожарных формирований ведёт обучение специалистов, в том числе лесных пожарных, парашютистов, операторов БПЛА.

На предприятиях применяются инновационные разработки для защиты окружающей среды.

Дорогие специалисты отрасли!

Убеждён, что вы и впредь будете способствовать бережному и эффективному использованию главного природного богатства региона, внедрять в производство современные технологии и реализовывать новые экологические проекты.

Особые слова благодарности – ветеранам лесной отрасли, для которых охрана и защита леса стали делом всей жизни. Благодарю вас за нелёгкий и важный труд!

Желаю всем крепкого здоровья, выполнения поставленных задач, семейного счастья, мира, добра и благополучия!

Дорогие коллеги, дорогие друзья!

Хотел бы всех вас поздравить с профессиональным праздником – с Днём работника леса!

В середине сентября мы традиционно отмечаем праздник всех тех, чья жизнь, чья профессия связаны с охраной и защитой лесов, с его использованием. Это десятки профессий: лесничие, егеря, лесные пожарные, экологи, биологи, вальщики леса и многие другие. Мы провели масштабное лесоустройство, и сейчас наш лесопромышленный комплекс может с уверенностью смотреть в будущее. Наши лесные пожарные традиционно, ежегодно справляются с лесопожарной обстановкой. Мы выполняем планы по лесовосстановлению, проводим масштабные работы по охране и защите лесов. Хотел бы всех вас поблагодарить за неё и ещё раз поздравить с профессиональным праздником. Хочу пожелать в этот день вам всем, вашим близким, вашим семьям благополучия, счастья, здоровья, успехов и, конечно же, уверенности в завтрашнем дне.

Игорь МУРАЕВ, заместитель председателя правительства Архангельской области

Уважаемые коллеги, дорогие друзья!

От всей души поздравляю вас с профессиональным праздником – Днём работника леса. Лесное хозяйство, лесная промышленность всегда были основой экономики нашего региона. И даже в изменившихся экономических условиях вы поддерживаете стабильную работу отрасли.

Хочется поздравить вас с этим праздником и поблагодарить вас за ваш труд. Отдельная благодарность – ветеранам отрасли, однажды выбравшим это дело и посвятившим ему всю жизнь. Вы сегодня являетесь примером для всех, поддерживаете наших школьников в школьных лесничествах, ведёте музей леса.

От государства мы сегодня стремимся к стопроцентному восстановлению и сохранению леса. Для обеспечения тушения лесных пожаров мы построили единственный в Арктике уникальный учебный центр по подготовке пожарных.

Позвольте пожелать вам благополучия, крепкого здоровья, успехов и всего самого лучшего!

Анна ШЕВЕЛЕВА, министр природных ресурсов и ЛПК Архангельской области

Уважаемые коллеги и друзья!

Поздравляя вас с Днём работника леса, хочу вспомнить, что нас недаром называют лесным спецназом. Именно наши лесные пожарные первыми бросаются в огонь, спасая лес и всё, что есть в нём живого. За что они пользуются заслуженным уважением и коллег, и жителей нашего региона.

Нашими общими усилиями мы охраняем леса от пожаров, восстанавливаем и сажаем новый молодой лес. Особое место в нашем деле занимает преемственность – традиции и современные подходы в борьбе с огненной стихией. Наша молодёжь всегда может рассчитывать на поддержку старших коллег. И мы уверены в их профессионализме.

От всей души желаю, чтобы в ваших семьях царили радость, тепло и любовь. Уверен, что нас ждут новые успехи – для этого есть все условия и возможности. Наша миссия самая благородная – сохранить лес для будущих поколений. С праздником! С Днём работников леса!

Сергей ИВАНЦОВ, директор Единого лесопожарного центра

Дорогие коллеги!

Наш нынешний профессиональный праздник мы встречаем с хорошим настроением – для этого есть повод.

В этом году открылся Арктический учебный центр, а этого события мы ждали с нетерпением. Ведь нашим лесным пожарным приходилось отправляться на учёбу в другие регионы.

Теперь специалисты разных профессий, занятые благородным делом сохранения леса от пожаров, уже приезжают к нам. И это позволит всем нам вместе делать большое общее дело – беречь и приумножать лес на просторах нашей Родины.

Очень хорошо знаю, насколько вы мужественные и отважные: чтобы с высоты прыгать в огонь лесных пожаров, необходимы особый характер и особые жизненные принципы. Очень дорожу тем, что работаю вместе с вами. С нашим общим праздником!

Наталья КИЛЮШЕВА, руководитель Арктического учебного центра Единого лесопожарного центра

«Есть все условия, чтобы защитить наши леса»

Пожароопасная ситуация в регионе находится на постоянном контроле министерства природных ресурсов и ЛПК Архангельской области

Министр природных ресурсов и лесопромышленного комплекса Архангельской области **Анна Шевелёва** посетила учебный центр Архангельского Единого лесопожарного центра в деревне Левковке Приморского округа, побывала на воздушной тренировке лесного десанта Единого лесопожарного центра региона, а также ознакомилась с работой Яренского подразделения Единого лесопожарного центра.

И сегодня разговор с министром природных ресурсов и лесопромышленного комплекса Архангельской области – об особенностях нынешнего лесопожарного сезона, о том, как она оценивает работу лесных пожарных, и о возможностях нового центра.

– Анна Владимировна, какое значение для отрасли имеет новый лесопожарный центр?

– Мы связываем большие надежды с развитием нашего Единого лесопожарного центра. Арктический учебный центр в Левковке может обучать лесных пожарных, парашютистов-пожарных, руководителей тушения лесных пожаров, в том числе и из других субъектов Российской Федерации. Лицензия позволяет проводить под Архангельском как теоретические, так и практические занятия. Таким образом, Архангельск может стать центром Северо-Западного федерального округа по подготовке и переподготовке лесных пожарных, а в перспективе и лётчиков-наблюдателей.

– Как вы оцениваете эффективность работы Единого лесопожарного центра в нынешний пожароопасный сезон?

– Всего с начала года наши лесопожарные ликвидировали 156 лесных пожаров на территории более двух тысяч гектаров. Очень важный показатель эффективности их работы – 98 процентов лесных пожаров на землях лесного фонда ликвидированы в первые сутки на площади более 100 тысяч гектаров. При этом не возникало угрозы инфраструктуре и объектам экономики области, а меры по тушению пожаров принимались своевременно.

– Какой период оказался самым напряжённым в этом, нынешнем сезоне?

– Пик горимости, как выражаются специалисты, у нас длился 19 дней – с 26 июля по 14 августа. За это время на землях лесного фонда Архангельской области возникло 103 лесных пожара на общей площади почти в полторы тысячи гектаров. Но эти пожары обнаруживались и обслуживались своевременно, в их тушении были задействованы самолёты, вертолёты, а также все наземные силы. Режим чрезвычайной ситуации не вводился.

– Насколько оснащён центр современной техникой и оборудованием для борьбы с лесными пожарами?

– Численность лесопожарной техники центра составляет 332 единицы. Потребность в технике и оборудовании закрыта на 100 процентов. Плановое обновление парка техники запланировано на 2026–30 годы в рамках национального проекта «Экологическое благополучие».

– Достаточно ли специалистов центра для оперативного реагирования на возгорания?

– Штат Единого лесопожарного центра полностью укомплектован. Работу по обнаружению и ликвидации лесных пожаров в лесах Архангельской области осуществляют 16 лётчиков-наблюдателей, 150 работников парашютно-десантной пожарной службы, 192 сотрудника пожарно-химической станции третьего типа.

– Как решается вопрос с привлечением дополнительных сил в пиковые периоды пожарного сезона?

– В такие периоды в рамках соглашений о взаимодействии для ликвидации лесных пожаров привлекались арендаторы. Отказов от них не поступало, предоставлялось всё необходимое оборудование, техника и силы. Отдельное спасибо группе «Илим», группе компаний «Титан», группе компаний «УЛК».

– Каким образом организовано взаимодействие центра с другими службами и ведомствами при ликвидации лесных пожаров?

– Взаимодействие и обмен информацией осуществляются в соответствии со сводным планом тушения лесных пожаров на территории Архангельской области между региональной диспетчерской службой Единого лесопожарного центра с лесничествами, единой дежурной диспетчерской службой муниципальных образований, центром управления в кризисных ситуациях главного управления МЧС.

– Какие особенности мониторинга пожарной обстановки в лесах нашего региона?

– Мониторинг пожарной опасности в лесах региона осуществляется путём авиационного, наземного, водного, космического наблюдения, а также системы видеонаблюдения. Все названные технологии в совокупности, как единая система, используются для того, чтобы как можно раньше обнаружить возгорание в лесах. Для лесоавиационных работ на 2025 год задействовано восемь легкомоторных воздушных судов и четыре самолёта Ан-2.

– Какие новые направления работы планируются в лесопожарном центре в ближайшее время?

– Центром разработан проект для организации производства домокомплектов. Планируется построить завод по изготовлению домокомплектов из оцилиндрованного бревна. В рамках этого проекта также будет организовано производство пиломатериалов и строганой продукции.

Единым лесопожарным центром совместно с министерством природных ресурсов и лесопромышленного комплекса Архангельской области и Федеральным агентством лесного хозяйства России ведётся работа по уменьшению зоны космического мониторинга на территории Архангельского, Северодвинского, Онежского и Мезенского лесничеств. При этом будет увеличен авиационный маршрут из Архангельска для возможности патрулирования Онежского полуострова. В связи с этим центром запланировано строительство десятого авиаотделения – в Мезени. Создание Мезенского авиаотделения позволит оперативно реагировать на возникающие лесные пожары, что повысит процент пожаров, ликвидируемых в первые сутки.

– Анна Владимировна, как организована система обучения и повышения квалификации сотрудников центра?

– Ежегодно центр сможет обучать до 320 специалистов: 250 лесных пожарных, в том числе 100 для других субъектов Российской Федерации, 40 парашютистов-пожарных, в том числе 20 для других субъектов, 30 руководителей тушения лесных пожаров.

В настоящее время ведётся работа по подготовке группы на обучение по программе «Руководитель тушения лесных пожаров». Учебная деятельность будет осуществляться по теоретической и практической подготовке специалистов: это десантник-пожарный; парашютист-пожарный; парашютист-десантник-пожарный; инструктор парашютист-пожарный; инструктор десантник-пожарный; руководитель тушения лесных пожаров; лесной пожарный; вальщик леса; оператор беспилотных авиационных систем. Также рассматривается возможность в дальнейшем обучать в учебном центре лётчиков-наблюдателей.

Самое главное – все эти усилия специалистов Единого лесопожарного центра направлены на то, чтобы защитить наши леса от пожаров. И теперь для этого есть все условия.

Беседовала Ирина СОСНОВСКАЯ
Фото пресс-службы Единого лесопожарного центра

«И пусть надёжными будут стропы...»

Фрол Французов, старший инструктор парашютно-десантной пожарной службы Единого лесопожарного центра Архангельской области, – личность в «Авиалесоохране» не просто известная, а легендарная

«Больше, чем волос на голове»

Вот уже почти сорок лет Фрол Константинович спасает лес от огня – за плечами у него четыре с половиной тысячи прыжков с парашютом! Среди лесных пожарных даже есть шутка, что прыжков у Фрола Французова больше, чем волос на голове. Сам он, к слову, не раз говорил, что считать собственные прыжки давно перестал. А уж сколько километров противопожарных полос в тайге Фрол Константинович прокопал вместе со своими коллегами...

В Архангельске Французов оказался, можно сказать, по воле судьбы – по распределению. Родом Фрол Константинович – из Республики Мордовия, небольшого посёлка Новое Качаево. После окончания Краснобаковского лесхозтехникума его как молодого специалиста направили на работу на Северную базу авиационной охраны лесов. (В 2012 году база вошла в состав Единого лесопожарного центра Архангельской области, объединившего воздушные и наземные силы пожаротушения региона. – Прим. авт.) Да так и остался Французов на Севере – лес от пожаров охранять.

Сорок лет Фрол Французов спасает лес от огня

«И не надо стесняться...»

За эти сорок лет Фрол Константинович тушил пожары не только в Архангельской области – по всей России. Помогал коллегам в Якутии, когда там полыхали тысячи гектаров тайги, спасал леса в Республике Коми, в Забайкальском крае, в Хакасии, Горном Алтае, Туве... И даже в Америке в конце 1990-х тушил пожары, бушевавшие в штатах Невада и Юта.

Сравнив тогда стиль работы пожарных, а в Америке ему довелось поработать с лесными десантниками из Англии, Италии, Мексики, Фрол Французов в интервью нашим коллегам, журналистам издания «Лесной регион», признался, что, несмотря на то что техническое обеспечение пожарных в Америке «на несколько порядков выше», лучшие в мире специалисты – в России.

Борис Чебыкин, ученик Фрола Французова, стал финалистом Всероссийского конкурса «Лучший лесной пожарный 2025 года»

«Российские парашютисты-пожарные работают не только руками, но и головой, – пояснил Фрол Французов, – они всегда сами принимают решения, а инструкторы групп одновременно выступают и руководителями тушения очагов. В США же процессом полностью управляют из диспетчерской.

Помню такой случай в Неваде, – поделился историей Фрол Константинович. – Мы обработали пожар практически по всей кромке, оставалось метров пять-шесть – и мы бы его локализовали. Но в тот момент из диспетчерской пришло указание: прекратить работы и ждать танкеры, которые направлены нам в помощь. Пока эти танкеры шли, пожар разгорелся. Тушить его потом пришлось три дня с привлечением дополнительных сил.

Другой пример. Лесной пожар в штате Юта. С вертолёта нам сбросили мотопомпу. Но она оказалась нерабочей. В Америке пожарные сами ничего не ремонтируют – они ждут, когда доставят новое оборудование. Ну а я подошёл к этой мотопомпе, пару болтов поменял местами, пять минут – и всё, она заработала...»

По словам Фрола Французова, российские парашютисты-пожарные не только умеют принимать решения, они на все руки мастера – смекалистые и находчивые. Поэтому они – лучшие. «И не надо стесняться говорить об этом», – подчеркнул Фрол Константинович.

«Обуздать и ликвидировать»

Для него самого каждый пожар – «достойный противник, у которого необходимо вычислить слабые места, обуздать его и максимально быстро ликвидировать».

Осенью 2017 года президент России Владимир Путин подписал указ о награждении Фрола Французова медалью ордена «За заслуги перед Отечеством» I степени – за достигнутые трудовые успехи, активную общественную деятельность и многолетнюю добросовестную работу.

Добросовестности старший инструктор Французов все эти годы учит и своих молодых коллег – парашютистов «Авиалесоохраны». Один из его учеников, Борис Чебыкин, недавно стал финалистом Всероссийского конкурса «Лучший лесной пожарный 2025 года».

Как рассказали «Правде Севера» в ЕЛЦ, в системе авиационной охраны лесов Борис Чебыкин трудится недавно, три с половиной года – за это время выполнил более сотни прыжков с парашютной системой «Лесник-3» с самолёта Ан-2 и более 50 спусков с вертолёта Ми-8. Принимал участие в тушении более пятидесяти возгораний в Архангельской области, помогал коллегам в Курганской и Свердловской областях, в Забайкальском крае, Республиках Коми и Саха (Якутия).

Лучшие из лучших

В середине сентября Борис Чебыкин представил Архангельскую область на федеральном этапе конкурса профмастерства, который проходил в Красноярском крае. На острове Татышев соревновались 26 лучших бойцов лесного спецназа со всей России, Армении и Белоруссии. Включал в себя конкурс три этапа: спортивное многоборье, ориентирование в лесном массиве, прохождение полосы препятствий с имитацией лесных завалов. И впервые, в этом году, состоялись также учения по десантированию с воздушных судов и тушению условного пожара.

И хотя главным победителем федерального этапа конкурса стал представитель Ханты-Мансийского автономного округа, архангельский лесной пожарный, за которого болел весь дружный коллектив Единого лесопожарного центра Архангельской области, выступил также достойно, продемонстрировав стойкость, скорость, силу и мастерство.

Верное сердце

Сегодня в Едином лесопожарном центре Архангельской области самоотверженно трудятся 150 парашютистов-пожарных, которые обеспечивают охрану лесов на Севере и помогают тушить лесные пожары по всей России в рамках межрегионального маневрирования. Но есть в центре одна, по-своему знаменитая и уникальная «десантница», которую прыгать с парашютом тоже научил Фрол Французов – шестилетняя лабрадорша Соня.

Всеобщая любимица прыгает с «раннего детства» – с трёх месяцев. И высоты, по словам своего хозяина инструктора, абсолютно не боится. Вместе с Фролом Константиновичем Соня совершила больше двадцати прыжков. Преданно помогая пожарным в тайге, проявила себя, как самый надёжный и верный охранник.

Сейчас, правда, пояснили в Единой лесопожарном центре, Соню от прыжков отстранили – по причине набора «десантницей» лишнего веса. Но четырёхпалая помощница по-прежнему в строю – охраняет новый Арктический учебный центр переподготовки лесопожарных формирований, что открылся этой весной под Архангельском, в Левкове. Арктический учебный центр – место подготовки не только сотрудников 12 подразделений Архангельского ЕЛЦ, но и специалистов из других регионов Северо-Западного федерального округа и со всей России. Поэтому без работы «десантница» Соня точно не останется...

Мария ИВАНОВА
Фото из архива Единого лесопожарного центра Архангельской области

Верная помощница, собака-парашютист Соня

Испытание огнём: годы, наполненные мужеством

Становление лесопожарного дела в стране – это большая и героическая история, в которой соединились мужество и самоотверженность людей, прошедших испытание огнём

От первого полёта

Дата рождения авиационной охраны лесов в России – 7 июля 1931 года. Тогда состоялся первый патрульный полёт на самолёте У-2 над лесами Нижегородской области. Он продолжался 1 час 33 минуты. За это время, несмотря на ограниченную из-за облачности видимость, группа таксаторов, то есть специалистов, которые проводят оценку и описание лесных насаждений, обнаружила и вычислила площади двух лесных пожаров.

За несколько месяцев до этого полёта – в марте 1931 года – на совещании Ленинградского научно-исследовательского института выдающийся учёный Георгий Самойлович зачитал доклад «О целесообразности создания специализированной службы по охране лесов от пожаров». В результате было принято историческое решение о создании лесоавиационной экспедиции, руководителем стал Георгий Георгиевич.

Лесоавиационная экспедиция, во время которой и состоялся первый патрульный полёт над Нижегородской областью, зафиксировала 14 лесных пожаров на территории 1,5 млн гектаров. Тогда участники установили, что лесной пожар обнаруживается с ошибками от двухсот до трёхсот метров, что являлось точным результатом для того времени. Работа экспедиторов была одобрена Главлеспромом, и лесоавиационные работы включили в систему мер охраны лесов Советского Союза. Опытные полёты продолжились в 1932 году в Карелии и под Ленинградом, а в 1933–1935 годах они распространились на Кавказ, Средний Урал и Дальний Восток, охватив таким образом регионы с различными географическими и климатическими условиями. Вскоре применение авиации для доставки парашютистов-пожарных и проведение авиационных мониторингов для раннего обнаружения возгораний дали положительные результаты.

Летнаб – лесной пожарный и штурман

До использования авиации лесные массивы выгорали прежде, чем становилось известно о лесном пожаре. Для выполнения полётов на самолётах У-2 и самолётах-амфибиях Ш-2 была введена новая профессия «лётчик-наблюдатель», сокращённо – «летнаб». Он одновременно был и лесным пожарным, и штурманом. В тайге он находил возгорания, определял необходимое количество людей для тушения и сбрасывал вымпелы в ближайшие населённые пункты, откуда они сразу же передавались в леспромхозы.

Почти с самого начала своего существования авиалесоохрана стала уделять внимание не только борьбе с пожарами, но и лесозащите. С развитием авиации на пожары стали доставлять группы парашютистов и десантников-пожарных под контролем летнаба, в обязанности которого входило и проведение лесопатологического обследования лесных массивов.

Опытно-производственные работы с применением авиации в лесном деле были завершены к 1935 году, и уже 1 февраля 1936 года на базе Ленинградского филиала ВНИИ сельскохозяйственной и лесной авиации был организован Всесоюзный государственный трест лесной авиации «Лесавиа». В его состав вошли четыре авиаотряда, которые базировались в Горьковской (Семеновский отряд № 1), Архангельской (Красноборский отряд № 2) и Пермской (Уральский отряд № 3) областях, а также в Красноярском крае (Красноярский отряд № 4).

В селе появились лётчики и парашютисты

На окраине старинного села Красноборск развернулось невиданное строительство: аэродром, ангары, цеха, производственные и жилые здания. В селе появились лётчики и парашютисты. Парням из окрестных деревень тоже представилась возможность работать в престижной отрасли, пройдя обучение на курсах по подготовке лётчиков-наблюдателей, парашютистов-пожарных и авиационных мотористов.

Формирование отрядов «Лесавиа», строительство аэродромов и тушение пожаров проходило при активной поддержке местных жителей. Люди были заинтересованы в работе «Лесавиа», ведь его сотрудники помогали уберечь самое дорогое – жизнь и кров.

Работа парашютиста-пожарного в то время была гораздо сложнее и опаснее, чем сейчас. В По-2 могли поместиться только два парашютиста, но чаще всего экипаж состоял из пилота, лётчика-наблюдателя и одного парашютиста-пожарного. Для прыжков использовались малоуправляемые парашюты ПД-1 и ПТ-1. Риск не заканчивался и после завершения тушения пожара. Авиапожарным приходилось выбираться из леса пешком, неся на себе противопожарное снаряжение и тяжёлые парашюты. Поэтому главными средствами тушения оставались топоры и лопаты. Но даже в таких трудных условиях парашютисты-пожарные справлялись с ликвидацией сложнейших лесных пожаров.

Работа Северного авиаотряда в Красноборске была очень показательной. С 1937 по 1938 год лесные пожарные выполнили 82 прыжка с парашютом к населённым пунктам, чтобы мобилизовать их жителей для борьбы с лесными пожарами.

В 1938 году лесная авиация значительно продвинулась вперёд в активной борьбе с пожарами, в частности, перешла на самостоятельное тушение лесных пожаров, и не только в Красноборском оперативном отделении, но и в других авиаотделениях. К сороковым годам прошлого века в Красноборске было сосредоточено уже более 20 самолётов, которые патрулировали Архангельскую и Вологодскую области и Республику Коми.

На приоритетное направление, каковым стала авиалесоохрана, привлекались лучшие лётные кадры. Штаб авиаотряда три года располагался в нескольких километрах от аэродрома, на даче художника – первого живописца Арктики – Александра Алексеевича Борисова. А в 1939 году окончательно переехал на аэродром. С 1939 года до начала Великой Отечественной войны авиаотряд возглавлял А. И. Чуб. К 1941 году было организовано 23 авиаотделения, которые охраняли территорию общей площадью 53,8 млн гектаров.

Пожары тушили женщины и подростки

Мирная жизнь воздушных пожарных закончилась 22 июня 1941 года. На защиту Родины встали практически все работники: парашютисты-пожарные, лётчики-наблюдатели, пилоты и техники. 23 июня 1941 года в действующую армию был призван основной состав Красноборского авиаотряда во главе с командиром авиаполка. В первые три месяца войны призвали весь личный состав: 120 авиапожарных ушли на фронт и 32 работника – в трудовую армию.

Несмотря на кровопролитную войну, государство выделяло ресурсы для борьбы с лесными пожарами. В Красноборском авиаотряде открылись курсы по подготовке лётчиков, авиатехников и пилотов. Так как основной мужской состав ушёл на фронт, с 1942 по 1943 год на курсах учились в основном женщины. Они занимались защитой лесов от пожаров, совершая ежедневные облёты, поддерживали связь с авиаперевозками, контролировали лесосплав, разведывали лесосырьевые базы.

Как вспоминает лётчица Северного отряда Е. П. Груздова, во время войны основной задачей было обнаружение лесных пожаров. За точность определения спрос был очень строгий. Наземная охрана верила летнабам и сообщениям лесной авиации, так как другой информации не было. Пожары тушили женщины и подростки. Работали под девизом: «Всё для фронта, всё для победы!».

После окончания войны из ушедших на фронт работников Красноборского авиаотряда домой возвратились всего 20 человек. Но это были опытные пилоты, штурманы, авиатехники и военнослужащие десантных войск. Окончив курсы по лесоавиационным дисциплинам, многие из них долгие годы несли службу в авиаотрядах охраны лесов.

Большие перемены

В середине 1940-х оперативные авиаотделения находились в Архангельске, Онеге, Красноборске, Пинеге, Лешуконском, Шенкурске, Каргополе, Вельске, Верхней Тойме, Яренске, Березнике и Кослане, ныне село в Республике Коми, а также в Великом Устюге и Тотьме Вологодской области. Они работали на площади 34,2 млн гектаров.

Авиаотделения осуществляли проверку работ по охране и защите лесов, соблюдения правил пожарной безопасности, привлекали для тушения лесных пожаров население, противопожарную технику и транспорт. Авиаотделения были обеспечены всеми возможными средствами пожаротушения, транспортом, производственными и жилыми помещениями, тренажёрами, инвентарём, картографическим материалом, оружием, связью, полевым и парашютно-десантным снаряжением.

С появлением новых авиаотделений произошли изменения и в штатной численности Северной авиабазы. В административном отделе работали начальник базы, инженер, старший бухгалтер, бухгалтер, счетовод-кассир и секретарь-машинист. В лётно-производственный отдел входили заместитель начальника по лётно-производственной части, главный лётчик-наблюдатель, четыре старших лётчика-наблюдателя, 38 лётчиков-наблюдателей, старший инструктор парашютной службы, восемь инструкторов парашютной службы, 17 парашютистов-пожарных, радиотехник, два радиооператора, техник по оборудованию самолётов, техник по учёту работы самолётов, мотористы, три шофёра грузовых машин, 27 рабочих аэродрома, три грузчика.

Северная база

В 1949 году авиаотряд был реорганизован в Северную базу авиационной охраны лесов и обслуживания лесного хозяйства.

База работала не только на территории Архангельской и Вологодской областей, но и в Мурманской и Карельской областях, а также в Коми АССР. Общая площадь лесов патрулирования – 80,6 млн гектаров. Начальником авиабазы был назначен В. В. Подольский, бывший главный лётчик-наблюдатель и командир авиаотряда № 2. Руководил парашютной службой М. В. Копылов. В 1949 году на охраняемой территории произошло 754 лесных пожара, из них удалось обнаружить 606. В 1951-м начальником авиабазы стал А. К. Мордовской, заместителем – В. В. Подольский, в обязанности которого, кроме производственных вопросов, входило проведение совместно с Ленинградским научно-исследовательским институтом лесного хозяйства научных и опытных работ.

Базовый аэродром в Красноборске, помимо подготовки лётчиков-наблюдателей и парашютистов лесоавиационной службы, проводил научно-экспериментальные работы по применению активных методов борьбы с лесными пожарами – проводились опыты по внедрению химического метода тушения лесных пожаров с самолётов.

В 1954 году в авиапарк базы ввели новый самолёт Ан-2, и с тех пор появилась возможность массовой высадки парашютных десантов для тушения лесных пожаров. В 1955 году охраняемая площадь лесов составила 94,7 млн гектаров. Над тайгой в пожароопасный сезон постоянно находились 42 самолёта. Более 50 парашютистов были готовы по первому сигналу тревоги вступить в борьбу с огнём. В 1956 году в парашютной службе числилось 62 человека. Помимо самолётов сотрудники начали использовать вертолёты Ми-4.

В 1961 году к Северной авиабазе присоединились Ленинградская, Новгородская и Псковская области. Количество авиаотделений возросло до 43. В 1964 году авиарайон Северной авиабазы в Коми был преобразован в Сыктывкарскую авиабазу. Весь состав лётчиков-наблюдателей и парашютистов, работавших в Коми АССР, перешёл во вновь организованную авиабазу. За достигнутые высокие производственные показатели в деле авиационной охраны лесов Северная авиабаза в 1954, 1955, 1965 годах получила почётное право стать участницей ВСНХ и ВДНХ.

В 1967 году Северная авиабаза охраняла лесные территории общей площадью 68 млн гектаров. Осенью того же года авиабаза переместилась из Красноборска в Архангельск. Перебазирование осуществили начальник авиабазы А. И. Сиземин и главный лётчик-наблюдатель А. П. Щербаков.

Время стремительного развития

Для Северной базы оно началось в 1970-е годы. Чтобы оперативно доставить воду к месту пожара, на внешней подвеске вертолёта начали размещать мягкие ёмкости П-100. Специально для парашютистов-пожарных была разработана парашютная система «Лесник», благодаря которой увеличились точность и безопасность приземления. Одновременно с парашютом «Лесник» был разработан и испытан новый вариант снаряжения парашютиста-пожарного «СПП-2». Это снаряжение выполнено из двойной прочной ткани, со вставками для плавучести в виде комбинезона с защитным воротником и защитным шлемом с откидной сеткой. В костюме при прыжках значительно сократился риск получения травм.

Широкое применение получила транспортная авиация. Для доставки команд парашютистов в количестве 20–30 человек с полным снаряжением использовались самолёты Ан-24 и Ан-26. И именно тогда у авиапожарных групп появились приборы радиосвязи с самолётом. В 1974 году из состава Северной авиабазы выделяется Северо-Западная авиабаза, под охрану которой переданы леса Мурманской, Ленинградской, Новгородской, Псковской областей и Карельской АССР. С 1974 года Северная авиабаза осуществляет авиационную охрану лесов Архангельской и Вологодской областей на площади 39 млн гектаров. С 1975 года к ним добавляются оленьи пастбища Ненецкого автономного округа площадью 6 млн гектаров.

Наилучшие показатели в работе Северной авиабазы были наработаны к концу 80-х годов прошлого века, когда в штате авиабазы было 340 парашютистов и десантников-пожарных и 35 лётчиков-наблюдателей. В 1986 году в воздух на авиапатрулирование и тушение лесных пожаров в день поднималось до 19 самолётов Ан-2 и до шести вертолётов Ми-8 и Ми-2. На самолётах Ан-24, Ан-26 проводили межбазовое маневрирование по всей стране.

Работники Северной авиабазы постоянно принимали участие в тушении лесных пожаров в других регионах страны в рамках межрегионального маневрирования, а также в зарубежных странах – в Афганистане, Греции и США. К 1990 году Северная авиабаза обеспечивала охрану тайги на площади 14,8 млн гектаров, в том числе в Архангельской области 9,1 млн и в Вологодской области 5,7 млн. Для этого использовались 18 самолётов Ан-2 и один Ан-26, 5 вертолётов Ми-2 и 8 – Ми-8. Численность ПДПС составляла 241 человек, в том числе 196 парашютистов-пожарных и 45 десантников-пожарных. В 1990 году они потушили 186 лесных пожаров из 317, обнаруженных авиацией.

Годы испытаний

С 1991 года Северная авиабаза занимается охраной лесов от пожаров на территории Архангельской области и Ненецкого автономного округа, так как отделилось Вологодское авиазвено, которое присоединилось к Центральной базе авиационной охраны лесов.

Распад СССР и переход к рыночным отношениям отразились на состоянии лесной авиации. С упразднением министерства гражданской авиации в 1994 году без финансового обеспечения остались авиапредприятия и авиаотряды малой авиации. Началась постепенная ликвидация самой системы лесной авиации. Во многих регионах остро чувствовалась нехватка воздушных судов и авиационного топлива. После утраты парка лёгких самолётов и вертолётов появилась проблема в проведении ежедневного патрулирования лесов. Результаты работы авиалесоохраны со снижением финансирования стремительно ухудшались, и это вызывало увеличение пройденной огнём площади лесных пожаров.

Уменьшение финансирования повлияло и на количество арендуемых самолётов и вертолётов. Патрулирование лесов стало проводиться реже. Налёт часов на лесоавиационные работы и отсутствие межрегионального маневрирования привели к возрастанию количества крупных лесных пожаров.

12 подразделений по всей Архангельской области

Работа Северной авиабазы продолжалась до 2011 года. В декабре было принято решение о реорганизации Северной базы авиационной охраны лесов в государственное автономное учреждение Архангельской области «Единый лесопожарный центр».

В структуру нового учреждения в 2012 году вошли четыре авиаотделения, расположенные в Архангельске, Лешуконском, Красноборске и Карпогорах. Пять авиагрупп расположились в Онеге, Каргополе, Вельске, Шенкурске и Верхней Тойме. Лесоавиационные работы проводили 12 лётчиков-наблюдателей, 79 парашютистов-пожарных. Для осуществления наземного мониторинга и проведения лесохозяйственных работ на территории Архангельска, а также Плесецкого, Березниковского, Вилегодского, Верхнетоемского, Карпогорского и Вельского районов были созданы семь пожарно-химических станций третьего типа – специализированные структурные подразделения в лесхозах, национальных парках, государственных природных заповедниках, находящихся в центре пожароопасной зоны.

К 2013 году количество ПХС-III увеличено до десяти. Добавились Яренская, Онежская и Лешуконская станции. В настоящее время в состав Единого лесопожарного центра входят 12 подразделений по всей Архангельской области, десять пожарно-химических станций третьего типа, четыре авиаотделения и пять авиагрупп. С 2014 года руководителем ЕЛЦ Архангельской области является Сергей Викторович Иванцов.

Марина СОСНОВА (по материалам готовящейся к печати книги «Вызов огню»)

Научиться эффективнее защищать лес от огня

Арктический учебный центр Единого лесопожарного центра стал гордостью Архангельской области, как только вступил в строй

О том, как он создавался, а также о его особенностях рассказала **Наталья Килюшева,** руководитель центра.

По словам Натальи Владимировны, строительство центра началось в 2022 году благодаря адресной целевой программе Архангельской области. Стоимость работ составила 158 миллионов рублей, в эксплуатацию здание было передано в мае, а 16 июля нынешнего года центр получил лицензию на осуществление образовательной деятельности.

– Сейчас мы разрабатываем программы и ведём набор групп на обучение, – продолжает Наталья Владимировна. – Территория центра ещё благоустраивается, здесь будет располагаться площадка для сдачи норм ГТО, для физической подготовки, так как в здании учебного центра располагается не только сам учебный центр, но и Архангельское авиаотделение – здесь лётчики-наблюдатели имеют свой кабинет. Есть вспомогательные кабинеты.

Как пояснила руководитель центра, важно, что теперь нашим парашютистам-пожарным не придётся, как раньше, проходить подготовку в других регионах. А им приходилось ездить в Подмосковье и в Красноярск. Теперь же, наоборот, для обучения в Архангельскую область будут приезжать коллеги из других регионов. Тем более что, по оценке Натальи Владимировны, наши инструкторы считаются одними из лучших в стране.

– По всей России будут сформированы группы по программам обучения в нашем центре, – пояснила Наталья Владимировна. – Важный нюанс: в Подмосковье ведётся подготовка специалистов только в теоретической части, а у нас пожарные-парашютисты смогут отработать навыки прыжков и спусков.

Наталья Владимировна пояснила, что в центре три учебных класса, каждый из них рассчитан на восемь человек. То есть одновременно здесь могут обучаться 24 слушателя. Преподавательский состав – свой, в него входят специалисты центра, включая его руководство. Поскольку условия для работы у лесных пожарных сложные, в учебном центре предусмотрены душевые с водонагревателями, есть буфет.

– На втором этаже располагается Архангельское авиаотделение, кабинеты лётчиков-наблюдателей и также диспетчерский пункт, – продолжает Наталья Владимировна. – И здесь же работают радиодиспетчеры. Они принимают сигнал от лётчиков-наблюдателей, которые ведут патрулирование и передают сигналы. Ранее диспетчерам приходилось работать в тяжёлых условиях, в вагончиках. Теперь у них есть все условия для весьма напряжённой работы.

На втором этаже располагается парашютный павильон, где происходит укладка парашютов.

– Это самая ответственная часть в этой подготовке, так как от этого зависит жизнь парашютиста, – говорит Наталья Килюшева. – Поэтому здесь отрабатываются соответствующие навыки. Наши пожарные используют парашют «Лесник-3». Особенность его в том, что после прыжка он открывается автоматически, не нужно дёргать за кольцо. Поэтому если человек растерялся, ничего страшного не случится, парашют всё равно раскроется.

В центре уже прошли обучение первые слушатели. Они высоко оценили возможности, которые даёт это уникальное учебное заведение. А значит, у них и у тех, кто приедет сюда за знаниями и новыми навыками, будет больше возможностей защищать лес от огня.

Марина СОСНОВА
По материалам телекомпании «Регион 29»

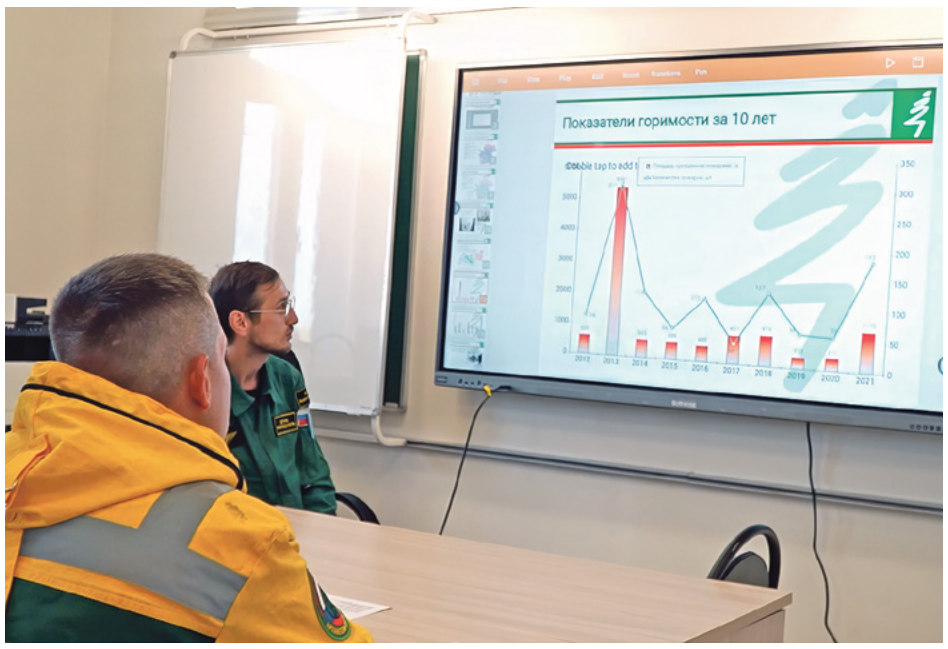

В Арктическом учебном центре есть необходимые условия для теоретической подготовки

Укладка парашютов – самая ответственная часть практической подготовки

Леса перестают быть уязвимыми

За пять лет в Поморье восстановили почти 400 тысяч гектаров леса

«Нам удалось выстроить надёжную систему охраны лесов, основанную на проактивном подходе. Леса перестают быть уязвимыми», – отметил в докладе об итогах работы правительства региона за пять лет губернатор Архангельской области.

По словам Александра Цыбульского, если ещё пять лет назад Архангельская область стояла перед серьёзными вызовами – лесовосстановление отставало от темпов выбывания, информация о состоянии лесного фонда была устаревшая, а мощности по выращиванию посадочного материала практически не было, то сегодня Архангельская область «кардинально изменила подход» к восстановлению и охране лесного фонда.

В лесничестве под Северодвинском высадили саженцы сосны

Точная работа

Лесовосстановление в Поморье стало системной, точной и высокотехнологичной работой. За пять лет, по данным регионального министерства природных ресурсов и ЛПК, в Поморье восстановили почти 400 тысяч гектаров леса. Соотношение выбывших и восстановленных лесов стабильно превышает сто процентов – Архангельская область в числе лучших регионов по приросту лесного фонда России. В 2024 году Поморье заняло второе место в рейтинге по увеличению площади земель лесного фонда. Регион показал прирост в 36,3 тысячи гектаров.

А благодаря проведению масштабных работ по лесоустройству, актуальность данных о лесе достигла 93 процентов. В 2022 году, для сравнения, она составляла лишь 20 процентов.

– Это лучшие данные в стране, – подчеркнул глава региона. – Нет ни одного другого субъекта, где бы были настолько актуальные данные о лесоустройстве.

Когда деревья были маленькими...

Сегодня в Архангельской области действует 15 лесных питомников. Девять из них – частные, шесть находятся в ведении Единого лесопожарного центра.

В центре рассказали, что питомники полностью покрывают потребность в посадочном материале при выполнении искусственного лесовосстановления. Чтобы вырастить миллионы сеянцев сосны и ели, требуются сотни килограммов семян. Закупка шишек происходит зимой, собирают шишки и собственными силами подразделений. При помощи специального оборудования их перерабатывают и получают семена, которые впоследствии высеивают в питомнике. Из них вырастают «маленькие деревья» – сеянцы.

Основной питомник Единого лесопожарного центра – Вельский тепличный комплекс. Общая площадь – почти два гектара. В комплекс входят две арочные модернизированные теплицы на металлическом каркасе и сто парников. Именно в Вельске, пояснили в центре, ежегодно выращивается порядка 500 тысяч единиц посадочного материала с закрытой корневой системой.

В Верхнетоемском и Красноборском питомниках используются, соответственно, 35 и 149 укрывных гряд. В Березниковском и Онежском подразделениях в открытом грунте выращивают сеянцы с открытой корневой системой. А в Карпогорском питомнике «маленькие деревья» растут в девяти теплицах.

Не капля в море

В преддверии профессионального праздника, в рамках Всероссийской акции «Сохраним лес», первые сеянцы, выращенные в новом лесосеменном питомнике, высадили в лесничестве под Северодвинском.

Участники экологической акции, в которой приняли участие сотрудники Единого лесопожарного центра, очистили от бытовых отходов защитную полосу реки Солзы и на месте бывшей свалки высадили сто саженцев сосны.

– В масштабах региона сто саженцев могут показаться каплей в море, – говорит министр природных ресурсов и ЛПК Архангельской области Анна Шевелева. – Но дело ведь не в количестве. Подобные акции в рамках проекта «Чистое Поморье» мы проводим регулярно. И уборка отходов – лишь первый этап. Там, где годами копился мусор, высаживаем молодые деревья.

По словам Анны Шевелевой, в последние годы в местах массового отдыха горожан в лесах и по берегам рек, озёр стихийных свалок становится всё меньше. Это, по мнению министра, говорит об уровне экологической культуры северян, который с каждым годом растёт, в том числе благодаря вот таким акциям.

Клёны, берёзы и курильский чай

За шесть лет проведения акции «Сохраним лес» по всей России было высажено около 360 миллионов деревьев, свыше шести миллионов из них – в Архангельской области.

– В прошлом сезоне наш регион вошёл в десятку лучших участников лесовосстановительной акции, – отметила Анна Шевелёва. – Высажено было 720 тысяч деревьев и кустарников. В новом сезоне проекта – уже более 120 тысяч.

В сентябре в рамках акции посадки деревьев также прошли в Каргопольском, Емецком, Коношском лесничествах. Более сотни деревьев и кустарников высадили сотрудники Единого лесопожарного центра в деревне Левковке Приморского округа – возле нового Арктического учебного центра по подготовке лесопожарных формирований.

Как рассказали в Едином лесопожарном центре, саженцев со временем там будет ещё больше. И через несколько лет вокруг Арктического учебного центра появится настоящий «ботанический сад» – сквер, в котором будут расти ели, сосны, лиственницы, пихты, клёны, тополя, берёзы, рябины, сирени, черёмуха, туя, можжевельник, спирея и даже курильский чай.

По словам Анны Шевелевой, до конца сезона, в рамках акции «Сохраним лес», в Архангельской области планируется высадить 360 тысяч деревьев – восстановить леса на общей площади 175 гектаров. И это, уточнили в министерстве, лишь небольшая часть масштабных работ по лесовосстановлению, проводимых в регионе.

«Сад Памяти»

Ещё одна особая акция в поддержку национального проекта «Экологическое благополучие» – «Сад Памяти», участниками которого также являются сотрудники Единого лесопожарного центра. Цель этого эколого-патриотического движения – высадить в стране и за рубежом 27 миллионов деревьев в память о каждом погибшем в годы Великой Отечественной войны.

За пять лет участниками «Сада Памяти» стали тысячи северян – в Архангельской области высадили более пяти миллионов деревьев.

Ключевое мероприятие «Сада Памяти» в этом году прошло в Шенкурском округе. На территории Боровского участкового лесничества специалисты лесного хозяйства высадили сеянцы сосны, озеленив таким образом 3,6 гектара.

По словам директора Шенкурского лесничества Ларисы Вещагиной, место для посадки также выбрали неслучайно – ранее здесь была несанкционированная свалка, её полностью ликвидировали в прошлом году. И вот теперь высадили деревья.

Мария ИВАНОВА
Фото из архива Единого лесопожарного центра и министерства природных ресурсов и ЛПК Архангельской области

В Архангельской области действует 15 лесных питомников

Через несколько лет здесь будет ботанический сад

Лесной маркер и записная книжка лесничего

Музей леса в Архангельске – хранитель истории главного богатства Архангельской области

Музей леса открыт в сентябре 1996 года в помещении Единого лесопожарного центра на проспекте Обводный канал, 22, корп. 1. Инициатор его создания и первый директор – заслуженный лесовод России Алексей Филиппович Заволожин, чьё имя сейчас носит музей.

В 2001 году музей возглавила Альбина Александровна Дудова, с 2006 года пост директора музея занял Николай Яковлевич Ушаков. С 2008 года музеем руководит Тамара Александровна Баталова, почётный работник лесного хозяйства.

Основная цель создания музея леса – сохранение памяти о людях, которые работали в лесном хозяйстве Архангельской области. В этом уникальном музее посетители могут узнать о том, что представляет собой северная тайга, что такое таксация, селекция и искусственное лесовосстановление, какие виды продукции изготавливают из древесины.

В самом начале формирования экспозиции музей получил уникальные экспонаты от сотрудников лесного хозяйства: астролябия 1894 года, буссоль 1957 года, гониометр 1896 года, резец по дереву из тикового дерева фирмы «Марггграфъ», изготовленный в XIX веке в Риге, старинная книга 1789 года «История города Соль – Вычегодска», планиметр Амслера, бинокль и ружьё системы «Бердан» конца XIX века, «Атлас бабочек Европы» Э. Гофмана 1897 года.

Самые частые гости музея – члены школьных лесничеств

В музейной экспозиции хранится лесной маркер и записная книжка лесничего Николая Перова, в которую он заносил данные о своих наблюдениях в 1895–1896 годах. Особую ценность представляют старинные лесоустроительные карты (1895 и 1913 годов) и таксационное описание (1929 год), труды видных учёных. Все эти экспонаты – настоящая гордость музея. Кроме этого, в музее собрана богатая коллекция специальной литературы, многим изданиям уже более сотни лет.

В музее представлена галерея портретов российских учёных и архангельских лесничих. Отдельная экспозиция посвящена старинной деревянной посуде из капа – нароста на дереве. Помимо литературы и геодезических приборов, в музее есть уголки соснового и елового леса, множество различных семян древесных и кустарниковых пород, стенд «Типы хвойных лесов – жемчужины Архангельской области», портреты видных учёных. Хранится в музее форма Михаила Михайловича Кудряшова, бывшего начальника лесного управления, и Алексея Филипповича Заволожина, главного лесничего и первого директора музея.

Основные посетители музея – школьники и студенты профильных направлений. Для них организуют лекции, беседы, конкурсы, им рассказывают о профессии лесовода, на бесплатной основе проводятся групповые и индивидуальные экскурсии.

Пользуются популярностью у детей и молодёжи творческие конкурсы, которые проводит музей. Одному из них – «Зимняя сказка леса» – уже более 20 лет. Поделки, рисунки, плакаты, фотографии и даже картины участники конкурсов создают с большим удовольствием. Наиболее удачные работы представлены в особом разделе экспозиции музея леса. Кроме того, музей работает со школьными лесничествами. Летом они выезжают в лес, учатся таксации, а также участвуют в общероссийских слётах в столице

Ежегодно в музее ФБУ «Рослесозащита» проводится конкурс рисунков леса. Его цель – пропаганда бережного отношения к природе, формирование у детей знаний по защите и воспроизводству лесов.

Если продолжать тему работы с детьми, стоит вспомнить волонтёрское движение «Лесной патруль», которое было создано в апреле 2022 года по инициативе министерства природных ресурсов и ЛПК Архангельской области. Проект запущен на базе Единого лесопожарного центра. Его главная задача – вовлечь детей и подростков в активную работу по предупреждению и профилактике пожаров в лесах Поморья. За активную работу, участие в мероприятиях по профилактике лесных пожаров, сохранению и восстановлению лесов Архангельской области волонтёрам «Лесного патруля» объявлены благодарности от регионального министерства природных ресурсов лесопромышленного комплекса.

Волонтёры и кураторы волонтёрского движения «Лесной патруль» ежегодно принимают участие в экологических акциях «Вода России», «Чистые игры», «Сад памяти». Проект «Лесной патруль» был заявлен на форуме «Сильные идеи для нового времени», прошёл экспертный отбор и был включён в список ТОП-1000 среди идей форума на основании оценки масштабности, новизны, зрелости, актуальности инвестиционной привлекательности и уровня проектного планирования. «Лесной патруль» отмечен сертификатом экологического фонда имени В. И. Вернадского за участие в V Всероссийском конкурсе «Лучший эковолонтёрский отряд» в номинации «Волонтёры леса».

В период пожароопасного сезона ребята совместно с сотрудниками лесничеств проводят рейды, разъяснительные беседы с населением о запрете пала травы и пожарной безопасности в лесах, распространяют информационные листовки. На базе музея леса в Архангельске, в школах и детских садах региона организуют встречи, на которых их сверстники могут узнать о причинах лесных пожаров, а также примерить снаряжение парашютиста-пожарного. Ядро проекта составляют ребята – участники школьных лесничеств, которых в регионе действует более двадцати. Также волонтёрами патруля стали учащиеся колледжей и студенты вузов. Присоединяются к движению и люди старшего возраста.

Анастасия БОНДИНА. Фото предоставлены пресс-службой Единого лесопожарного центра

В экспозиции музея представлены экспонаты, посвящённые истории лесопожарного дела и его сегодняшнему дню

Конкурс рисунка, который проходит в музее, – любимое занятие для юных волонтёров

ПОНЕДЕЛЬНИК, 29 СЕНТЯБРЯ

1

05:00 Телеканал «Доброе утро» (12+)
09:00 Новости (с субтитрами) (12+)
09:20 «Модный приговор» (0+)
10:10 «Жить здорово!» (16+)
11:00 «Время покажет» (16+)
12:00 Новости (с субтитрами) (12+)
12:15 «Время покажет» (16+)
14:00 «Большая игра» (16+)
15:00 Новости (с субтитрами) (12+)
15:15 «Давай поженимся!» (16+)
16:05 «Мужское / Женское» (16+)
17:00 «Большая игра» (16+)
18:00 Вечерние новости (с субтитрами) (12+)
18:30 «Время покажет» (16+)
19:50 «Пусть говорят» (16+)
21:00 «Время» (12+)
22:00 ПРЕМЬЕРА. «УЛИЦА ШЕКСПИРА» Т/с (16+)
23:00 «Большая игра» (16+)
00:10 «Время героев» (16+)
01:10 ПОДКАСТ.ЛАБ (16+)
03:00 Новости (12+)
03:05 ПОДКАСТ.ЛАБ (16+)

РОССИЯ 1

05:00 Утро России (12+)
09:00 Вести (12+)
09:30 Местное время (12+)
09:55 О самом главном (12+)
11:00 Вести (12+)
11:30 Вести. Местное время (12+)
12:00 «60 минут» (12+)
14:00 Вести (12+)
14:30 «ТАЙНЫ СЛЕДСТВИЯ» Т/с (16+)
16:30 Вести (12+)
17:00 «Малахов» (16+)
18:00 «60 минут» (12+)
20:00 Вести (12+)
21:10 Вести. Местное время (12+)
21:30 «АТОМ» Т/с (16+)
23:30 Вечер с Владимиром Соловьёвым (12+). Политическая передача. В студии программы обсуждаются самые яркие политические события нашей страны и всего мира, произошедшие накануне.
02:00 «ТАЙНЫ СЛЕДСТВИЯ» Т/с (16+)
03:00 Вести (12+)
03:30 «ТАЙНЫ СЛЕДСТВИЯ» Т/с (16+)

НТВ

04:50 «МОРСКИЕ ДЬЯВОЛЫ. СМЕРЧ. СУДЬБЫ» Т/с (16+)
06:30 «Утро. Самое лучшее» (16+)
08:00 «Сегодня» (12+)
08:25 «МОРСКИЕ ДЬЯВОЛЫ. СМЕРЧ. СУДЬБЫ» Т/с (16+)
10:00 «Сегодня» (12+)
10:35 «МОРСКИЕ ДЬЯВОЛЫ. СМЕРЧ. СУДЬБЫ» Т/с (16+)
13:00 «Сегодня» (12+)
13:25 «Чрезвычайное происшествие» (12+)
14:00 Место встречи (12+). Каждый день в прямом эфире гости в студии вместе с ведущим разбираются в самых актуальных темах, которые подбрасывает сама жизнь.
16:00 «Сегодня» (12+)
16:45 «За гранью» (16+)
17:50 «ДНК» (16+)
19:00 «Сегодня» (12+)
20:00 «ПИН-КОД» Т/с (16+)
22:15 «ДУШЕГУБЫ» Т/с (16+)
23:35 «Сегодня» (12+)
00:00 «ДУШЕГУБЫ» Т/с (16+)
00:45 «ОПЕРАЦИЯ «КУКЛОВОД» Т/с (16+)

4

05:00, 18:00, 01:15, 04:20 «Самые шокирующие гипотезы» (16+)
06:00 «С бодрым утром!» (16+)
08:30, 12:30, 16:30, 19:30, 23:00 «Новости» (16+)
09:00 «Военная тайна» с Игорем Прокопенко (16+)
11:00 «Как устроен мир с Тимофеем Баженовым» (16+)
12:00 Информационная программа 112 (16+)
13:00 «Загадки человечества с Олегом Шишкиным» (16+)
14:00 «Невероятно интересные истории» (16+)
15:00 «Засекреченные списки» (16+)
16:00 Информационная программа 112 (16+)
17:00 «Тайны Чапман» (16+)
19:00 Информационная программа 112 (16+)
20:00 «ВНЕ/СЕБЯ» Х/ф (16+)
22:15 «Знаете ли вы, что?» (16+)
23:30 «ПЛОХИЕ ПАРНИ» Х/ф (18+)
02:00 «Тайны Чапман» (16+)

СТС

06:00 «Машкины страшилки» М/с (0+)
06:05 «Маша и Медведь» М/с (0+)
08:30 «ПАПИНЫ ДОЧКИ. НОВЫЕ» Т/с (12+)
10:40 Остров сокровищ. Знаки судьбы (16+)
12:55 Прятки (16+)
14:00 «ДОМОЧАТЦЫ» Т/с (16+)
14:25 «2 + 1» Х/ф (16+)
16:55 «ВИНОДЕЛЫ» Т/с (16+)
18:00 ПРЕМЬЕРА. «ВИНОДЕЛЫ» Т/с (16+)
19:00 «ФОРСАЖ. КИТАЙСКИЙ ДРИФТ» Х/ф (12+)
21:05 «ГОНЩИКИ НА ДРАЙВЕ» Х/ф (16+)
23:40 «ЗАЧИНЩИКИ» Х/ф (18+)
01:30 «БЛОНДИНКА В ЭФИРЕ» Х/ф (16+). Меган Майлз, репортёр из Лос-Анджелеса, мечтает стать ведущей новостей. Её мечта может осуществиться, когда телеканал объявляет о прослушивании. Но после ночи кутежа она оказывается в дальнем районе Лос-Анджелеса без телефона, автомобиля, паспорта и денег – и у неё остается только 8 часов, чтобы добраться до самого важного собеседования её жизни.
02:55 «КУХНЯ» Т/с (16+)
05:20 «Три кота» М/с (0+)

РЕГИОН 29

06:00 «Юмор на все времена». Программа (12+)
06:45 708-й на связи (16+)
07:00 Город в деталях (12+)
07:30 Место встречи (12+)
07:45, 18:20 «Точки роста». Программа (12+)
08:00, 20:00 «Снайперы». Любовь под прицелом. Телесериал (16+)
08:55, 18:35 Северодвинск в деталях (12+)
09:15, 20:55 Правопорядок (16+)
09:25 «Макеев». Без правил! (12+)
09:50, 23:50 ДИВО (6+)
10:00, 04:25 «Планета любви». Программа (12+)
10:30 «Деревни России». Программа (12+)
10:55, 19:55 Налоговый курьер (16+)
11:00, 22:00 «Преступление». Телесериал (16+)
12:30, 23:35 «С пылу с жару!» Кулинарная программа (12+)
12:50 ЭКОлогично (6+)
13:00 «Мои университеты». Будущее за настоящим. Программа (16+)
13:45 «Великие женщины в истории России». Программа (12+)
14:00, 16:00 «СЕЙЧАС В РЕГИОНЕ». Информационная программа (16+)
14:15, 21:15 «Театральный проспект». От театра к театру (16+)
14:25 708-й на связи (16+)
14:35 Простые истины (6+)
14:50 «Обед в молчании». Короткометражный фильм (12+)
15:00 «Так не бывает». Телесериал (16+)
15:50 Добрый регион (12+)
16:15 Белый берег (6+)
16:25, 03:50 «Секретные материалы» с Андреем Луговым». Программа (16+)
17:00 «Всё», что нам нужно... Мини-сериал (16+)
17:55 «Самый вкусный день». Кулинарная программа (12+)
19:00, 21:30, 00:00 «АВТОГРАФ ДНЯ». Информационная программа (16+)
19:20 Город в деталях (12+)
21:05 Место встречи (12+)
00:25 «Му-му». Художественный фильм (16+)
02:05 «Всё», что нам нужно... Мини-сериал (16+)
04:50 «Приключения Петрушки». Мультсериал (0+)

ДОМАШНИЙ

06:30 По делам несовершеннолетних (16+)
07:15 Давай разведёмся! (16+)
08:15 Тест на отцовство (16+)
10:30 «Понять. Простить» Д/с (16+)
11:40 «Порча» Д/с (16+)
12:55 «Знахарка» Д/с (16+)
13:30 «Верну любимого» Д/с (16+)
14:05 «Голоса ушедших душ» Д/с (16+)
14:40 «НЕЧАЯННАЯ ЛЮБОВЬ» Х/ф (16+)
19:00 «ЖИЗНЬ СНАЧАЛА» Х/ф (16+)
23:15 «Понять. Простить» Д/с (16+)
00:25 «Порча» Д/с (16+)Докудрама о реальных жизненных ситуациях. Иногда в окружении появляется тот, кто желает зла настолько, что не остановится ни перед чем. Мы задаёмся вопросом: почему всё валится из рук, преследуют несчастья, болезни и невезение в любви и браке?
01:20 «Знахарка» Д/с (16+)
01:45 «Верну любимого» Д/с (16+)
02:15 «Голоса ушедших душ» Д/с (16+)
02:40 Тест на отцовство (16+)
04:20 «6 кадров» (16+)
04:45 Давай разведёмся! (16+)
05:35 По делам несовершеннолетних (16+)

ТВЦ

06:00 «Настроение» (12+)
08:10 «Смех, дрожь и видео» (16+)
08:45 «МОСКОВСКИЕ ТАЙНЫ. ПРОКЛЯТИЕ МАСТЕРА» Х/ф (16+)
10:45, 17:35, 00:30 «Петровка, 38» (16+)
10:55 «Городское собрание» (12+)
11:30, 14:30, 17:50, 22:00 События (12+)
11:50 «СТАРАЯ ГВАРДИЯ. ОГНЕННЫЙ СЛЕД» Х/ф (12+)
13:50, 05:00 «Мой герой» (12+)
14:50 Город новостей(12+)
15:05, 02:50 «НАСТЕНЬКА» Х/ф (16+)
17:05 «Фактор безопасности» (12+)
18:15 «БЕССОННИЦА. ФИАЛКА – ЦВЕТОК ОДИНОЧЕСТВА» Х/ф (16+)
20:05 «БЕССОННИЦА. БЕРЕГИНЯ» Х/ф (16+)
22:35 Специальный репортаж (16+)
23:05 «Знак качества» (16+)
00:00 События. 25-й час (12+)
00:45 «Русские тайны. Бомба академика Сахарова» Д/ф (16+)
01:25 «Короли фанеры» Д/ф (16+)
02:05 Прощание (16+)
04:15 «Михаил Круг. Я любил, а меня предавали» Д/ф (12+)
05:30 «Большое кино» Д/с (16+)

РОССИЯ К

06:30 Диалоги о животных (6+)
07:15 Черные дыры. Белые пятна (16+)
07:55 «Невский ковчег. Теория невозможного» Д/с (12+)
08:25, 15:00 «Роман в камне» Д/ф (12+)
08:50 «ТАЙНИК У КРАСНЫХ КАМНЕЙ» Х/ф (12+)
10:00, 12:30, 17:00, 19:30, 23:50 Новости культуры (6+)
10:15 «Наблюдатель» (6+)
11:15, 00:50 ХХ век (12+)
12:15 «Забытое ремесло» Д/с (12+)
12:45 Новости. Подробно. АРТ (16+)
13:00 «СВАДЬБА С ПРИДАНЫМ» Х/ф (12+)
15:25 «Агора» (12+)
16:30 Моя любовь – Россия! (12+)
17:15 «Первые в мире» Д/с (16+)
17:35 «Рассказы из русской истории» (12+)
18:40, 00:05 «К истокам древности» Д/ф (12+)
19:45 Главная роль (12+)
20:05 «Хуциев». Д/с (12+)
20:30 «Спокойной ночи, малыши!» (0+)
20:50 «Космос. Забытые проекты» Д/с (6+)
21:30 «Сати. Нескучная классика...» (12+)
22:15 «МЕГРЭ КОЛЕБЛЕТСЯ» Х/ф (12+)
01:45 Симфонические оркестры России (6+)
02:25 «Запечатленное время» Д/с (12+)

КАРУСЕЛЬ

05:00 Ранние пташки (0+)
07:00 «С добрым утром, малыши!» (0+)
07:35 «Беби Борн» М/с (0+)
07:45, 09:05 «Лунтик» М/с (0+)
08:35 «Робокар Поли и его друзья» М/с (0+)
08:50 «Супер Крылья. Электрические герои» М/с (0+)
10:45 «Открытия!» (0+)
11:05 «Диностер» М/с (6+)
11:20 «Простоквашино» М/с (0+)
13:05 «Отважные дракончики» М/с (6+)
13:20 «Карбот» М/с (6+)
13:35 «Инфинити Надо» М/с (6+)
14:00 «Тобот. Герои Дэйдо» М/с (6+)
14:30 «Навигатор. Новости» (0+)
14:40 «Катя и Эф. Куда-угодно-дверь» М/с (0+)
16:00 «Час «Союзмультфильма» М/ф (6+)
17:00 «ЛОЛ Сюрпрайз. Дорожное путешествие» М/с (6+)
17:10 «Край Бебис. Волшебные слёзки» М/с (0+)
17:15 «Царевны» М/с (0+)
19:10 «Ми-ми-мишки» М/с (0+)
21:00 «Спокойной ночи, малыши!» (0+)
21:20 «Барбоскины» М/с (0+)
22:35 «Метал Кард Бот» М/с (6+)
23:00 «Фьюжн Макс» М/с (6+)
23:25 «Ералаш» (6+)

ОТР

06:00 Цыбульский Live (12+)
06:15 Налоговый курьер (16+)
06:20, 17:40 Северодвинск в деталях (12+)
06:40 С пылу с жару! (12+)
07:00, 18:10 «Есть разговор». Подкаст (16+)
08:00 Место встречи (12+)
08:20 ДИВО (6+)
08:30 Город в деталях (12+)
09:00, 09:30, 10:00, 10:50, 12:00, 13:00, 15:00, 20:00 Новости (12+)
09:05, 09:35, 10:05, 12:05, 13:10, 19:00 ОТРажение (12+)
11:00, 00:50 «ЗАСТУПНИКИ» (16+)
15:15 «СТРЕЛЕЦ НЕПРИКАЯННЫЙ» (18+)
16:45 «Новости Совета Федерации» (12+)
17:00, 18:00 Сейчас в регионе (16+)
17:10 «Театральный проспект». От театра к театру (16+)
17:25 ЭКОлогично (6+)
20:15 «Календарь» (6+)
20:45, 21:35, 04:15 «ВТОРОЕ ЗРЕНИЕ» (16+)
22:30 «БЕДА» (12+)
00:05 «КИНО». КОРОТКИЙ МЕТР» (12+)
00:35 «Почитаем!» (16+)
01:45 «ОТРажение». Итоги (12+)
02:15 «Преодоление» (12+)
02:55 «Свет и тени» (16+)
03:20 «Большая страна» (12+)

ВТОРНИК, 30 СЕНТЯБРЯ

1

05:00 Телеканал «Доброе утро» (12+)
09:00 Новости (с субтитрами) (12+)
09:20 «Модный приговор» (0+)
10:10 «Жить здорово!» (16+)
11:00 «Время покажет» (16+)
12:00 Новости (с субтитрами) (12+)
12:15 «Время покажет» (16+)
14:00 «Большая игра» (16+)
15:00 Новости (с субтитрами) (12+)
15:15 «Давай поженимся!» (16+)
16:05 «Мужское / Женское» (16+)
17:00 «Большая игра» (16+)
18:00 Вечерние новости (с субтитрами) (12+)
18:30 «Время покажет» (16+)
19:50 «Пусть говорят» (16+)
21:00 «Время» (12+)
22:00 ПРЕМЬЕРА. «УЛИЦА ШЕКСПИРА» Т/с (16+)
23:00 «Большая игра» (16+)
00:10 ПОДКАСТ.ЛАБ (16+)
03:00 Новости (12+)
03:05 ПОДКАСТ.ЛАБ (16+)

РОССИЯ 1

05:00 Утро России (12+)
09:00 Вести (12+)
09:30 Местное время (12+)
09:55 О самом главном (12+). Ежедневное шоу о здоровье. Учёные утверждают, что один час в день, потраченный на заботу о здоровье, может прибавить 15–20 лет жизни.
11:00 Вести (12+)
11:30 Вести. Местное время (12+)
12:00 «60 минут» (12+)
14:00 Вести (12+)
14:30 «ТАЙНЫ СЛЕДСТВИЯ» Т/с (16+)
16:30 Вести (12+)
17:00 «Малахов» (16+)
18:00 «60 минут» (12+)
20:00 Вести (12+)
21:10 Вести. Местное время (12+)
21:30 «АТОМ» Т/с (16+)
23:30 Вечер с Владимиром Соловьёвым (12+)
02:00 «ТАЙНЫ СЛЕДСТВИЯ» Т/с (16+)
03:00 Вести (12+)
03:30 «ТАЙНЫ СЛЕДСТВИЯ» Т/с (16+)

НТВ

04:50 «МОРСКИЕ ДЬЯВОЛЫ. СМЕРЧ. СУДЬБЫ» Т/с (16+)
06:30 «Утро. Самое лучшее» (16+)
08:00 «Сегодня» (12+)
08:25 «МОРСКИЕ ДЬЯВОЛЫ. СМЕРЧ. СУДЬБЫ» Т/с (16+)
10:00 «Сегодня» (12+)
10:35 «МОРСКИЕ ДЬЯВОЛЫ. СМЕРЧ. СУДЬБЫ» Т/с (16+)
13:00 «Сегодня» (12+)
13:25 «Чрезвычайное происшествие» (12+)
14:00 «Место встречи» (12+)
16:00 «Сегодня» (12+)
16:45 «За гранью» (16+). Остросоциальное ток-шоу, где героям помогают найти выход из, казалось бы, безнадежных ситуаций
17:50 «ДНК» (16+)
19:00 «Сегодня» (12+)
20:00 «ПИН-КОД» Т/с (16+)
22:15 «ДУШЕГУБЫ» Т/с (16+)
23:35 «Сегодня» (12+)
00:00 «ДУШЕГУБЫ» Т/с (16+)
00:45 «ОПЕРАЦИЯ «КУКЛОВОД» Т/с (16+)

4

05:00, 18:00, 01:30, 04:30 «Самые шокирующие гипотезы» (16+)
06:00 «С бодрым утром!» (16+)
08:30, 12:30, 16:30, 19:30, 23:00 «Новости» (16+)
09:00 «Военная тайна» с Игорем Прокопенко (16+)
10:00 «СОВБЕЗ» (16+)
11:00 «Как устроен мир с Тимофеем Баженовым» (16+)
12:00, 16:00 Информационная программа 112 (16+)
13:00 «Загадки человечества с Олегом Шишкиным» (16+)
14:00 «Невероятно интересные истории» (16+)
15:00 «Документальный спецпроект» (16+)
17:00 «Тайны Чапман» (16+)
19:00 Информационная программа 112 (16+)
20:00 «ПЕТЛЯ ВРЕМЕНИ» Х/ф (16+)
22:15 «Смотреть всем!» (16+)
23:30 «КАРАЮЩАЯ ДЛАНЬ» Х/ф (18+)
02:20 «Тайны Чапман» (16+)

СТС

06:00 «Машкины страшилки» М/с (0+)
06:05 «Маша и Медведь» М/с (0+)
08:40 «ПАПИНЫ ДОЧКИ. НОВЫЕ» Т/с (12+)
12:50 «МАХНЁМСЯ ТЕЛАМИ» Х/ф (16+)
14:45 «ЛЮБОВЬ ОТ ВСЕХ БОЛЕЗНЕЙ» Х/ф (16+)
16:55 «ВИНОДЕЛЫ» Т/с (16+)
18:00 ПРЕМЬЕРА. «ВИНОДЕЛЫ» Т/с (16+)
19:00 «ОПАСНЫЕ ВОДЫ» Х/ф (16+). Инструктор по дайвингу Ноа работает с капитаном катера Леви, который последние 40 лет ищет немецкий линкор «Шарлотта», затонувший в Карибских водах в годы Второй мировой войны. Во время очередного погружения Ной находит затонувший корабль...
21:00 «ТАЙФУН» Х/ф (16+)
22:35 «НА ГЛУБИНЕ 6 ФУТОВ» Х/ф (16+)
00:35 «ВСЕМИРНЫЙ ПОТОП» Х/ф (18+)
02:15 «КУХНЯ» Т/с (16+)
05:00 «Три кота» М/с (0+)

РЕГИОН 29

06:00, 07:30, 19:00, 21:30, 00:00 «АВТОГРАФ ДНЯ». Информационная программа (16+)
06:20 «Мои университеты». Будущее за настоящим. Программа (16+)
07:05, 21:15 Белый берег (6+)
07:15, 18:45 «Театральный проспект». От театра к театру (16+)
08:00, 20:00 «Снайперы». Любовь под прицелом. Телесериал (16+)
08:55 «Секретные материалы» с Андреем Луговым». Программа (16+)
09:30, 19:30 «С пылу с жару!» Кулинарная программа (12+)
09:50, 15:50 ЭКОлогично (6+)
10:00, 18:35 708-й на связи (16+)
10:10 «Есть разговор». Подкаст (16+)
10:55 Добрый регион (12+)
11:00 «Преступление». Телесериал (16+)
12:30 Правопорядок (16+)
12:40 Северодвинск в деталях (12+)
13:00 «Страна чудес». Программа (12+)
13:30 ДИВО (6+)
13:40 Место встречи (12+)
13:50 Налоговый курьер (16+)
14:00 «СЕЙЧАС В РЕГИОНЕ». Информационная программа (16+)
14:15 «Научные сенсации». Программа (12+)
15:00 «Так не бывает». Телесериал (16+)
16:00 «СЕЙЧАС В РЕГИОНЕ». Информационная программа (16+)
16:15 Заповедный край (6+)
16:25 Город в деталях (12+)
17:00 «Всё, что нам нужно...» Мини-сериал (16+)
17:55 «Великие женщины в истории России». Программа (12+)
18:10 «Планета любви». Программа (12+)
19:20 Добрый регион (12+)
20:55 Северодвинск в деталях (12+)
22:00 «Преступление». Телесериал (16+)
23:35 «Деревни России». Программа (12+)
00:25 «Ивановы». Художественный фильм (12+)
02:00 «Преступление» – 2. Телесериал (16+)
03:40 «Научные сенсации». Программа (12+)
04:25 «Самый вкусный день». Кулинарная программа (12+)
04:50 «Приключения Петрушки». Мультсериал (0+)

ДОМАШНИЙ

06:30 По делам несовершеннолетних (16+)
07:30 Давай разведёмся! (16+)
08:30 Тест на отцовство (16+)
10:45 «Понять. Простить» Д/с (16+)
11:55 «Порча» Д/с (16+)
13:00 «Знахарка» Д/с (16+)
13:35 «Верну любимого» Д/с (16+). Кто-то может искать вторую половинку всю жизнь и пытается удержать её рядом любой ценой... В борьбе за счастье все средства хороши! Так считают многие и зачастую обращаются к магии, не зная о последствиях...
14:10 «Голоса ушедших душ» Д/с (16+)
14:45 «ЛЮБОВЬ БЕЗ ПРАВА ПЕРЕДАЧИ» Х/ф (16+)
19:00 «ЗАНОВО О НАС» Х/ф (16+)
23:20 «Понять. Простить» Д/с (16+)
00:30 «Порча» Д/с (16+)
01:25 «Знахарка» Д/с (16+)
01:50 «Верну любимого» Д/с (16+)
02:20 «Голоса ушедших душ» Д/с (16+)
02:45 Тест на отцовство (16+)
04:25 «6 кадров» (16+)
04:35 Давай разведёмся! (16+)
05:25 По делам несовершеннолетних (16+)

ТВЦ

06:00 «Настроение» (12+)
08:10 «Доктор И...» (16+)
08:40 «МОСКОВСКИЕ ТАЙНЫ. ЛИБЕРЕЯ» Х/ф (16+)
10:35, 04:15 «Актерские драмы. Печки-лавочки» Д/ф (16+)
11:30, 14:30, 17:50, 22:00 События (12+)
11:50 «СТАРАЯ ГВАРДИЯ. ОГНЕННЫЙ СЛЕД» Х/ф (12+)
13:45, 04:55 «Мой герой» (12+)
14:50 Город новостей (12+)
15:05, 02:45 «НАСТЕНЬКА» Х/ф (16+)
17:00 «Самые короткие браки звёзд» Д/ф (16+)
18:15 «БЕССОННИЦА. СМЕРТЬ КАРАБАСА» Х/ф (16+)
20:10 «БЕССОННИЦА. УЛЫБКА ДРАКОНА» Х/ф (16+)
22:35 «Закон и порядок» (16+)
23:05 «Звёздная эмиграция» Д/ф (16+)
00:00 События. 25-й час (12+)
00:30 «Петровка, 38» (16+)
00:45 «90-е. Компромат» Д/ф (16+)
01:25 Хроники московского быта (16+)
02:05 «Русские тайны. В поисках Шамбалы» Д/ф (16+)
05:30 «Москва резиновая» (16+)

РОССИЯ К

06:30 Диалоги о животных (6+)
07:20, 20:05 «Хуциев». К 100-летию со дня рождения режиссера Д/с (12+)
07:50, 18:40, 00:00 «К истокам древности» Д/ф (12+)
08:35 «Первые в мире» Д/с (16+)
08:50 «ТАЙНИК У КРАСНЫХ КАМНЕЙ» Х/ф (12+)
10:00, 12:30, 17:00, 19:30, 23:45 Новости культуры (6+)
10:15 «Наблюдатель» (6+)
11:15, 00:45 ХХ век (12+)
12:00 «Роман в камне» Д/ф (12+)
12:45 Новости. Подробно. Книги (12+)
13:00 Спектакль «Безумный день, или Женитьба Фигаро». 100 лет со дня рождения Веры Васильевой (12+)
15:50 «2 Верник 2» (12+)
16:40 «Забытое ремесло» Д/с (12+)
17:15, 02:25 «Запечатленное время» Д/с (12+)
17:45, 01:30 Симфонические оркестры России (6+)
19:45 Главная роль (12+)
20:30 «Спокойной ночи, малыши!» (0+)
20:50 «Космос. Забытые проекты» Д/с (6+)
21:30 «Белая студия» (12+)
22:15 «МЕГРЭ КОЛЕБЛЕТСЯ» Х/ф (12+)

КАРУСЕЛЬ

05:00 Ранние пташки (0+)
07:00 «С добрым утром, малыши!» (0+)
07:35 «Беби Борн» М/с (0+)
07:45, 09:05 «Лунтик» М/с (0+)
08:35 «Робокар Поли и его друзья» М/с (0+)
08:50 «Супер Крылья» М/с (0+)
10:45 «Это супер!» (0+)
11:05 «Диностер» М/с (6+)
11:20 «Простоквашино» М/с (0+)
13:05 «Отважные дракончики» М/с (6+)
13:20 «Карбот» М/с (6+)
13:35 «Инфинити Надо» М/с (6+)
14:00 «Тобот. Герои Дэйдо» М/с (6+)
14:30 «Навигатор. Новости» (0+)
14:40 «Катя и Эф. Куда-угодно-дверь» М/с (0+)
16:00 «Час «Союзмультфильма» М/ф (6+)
17:00 «ЛОЛ Сюрпрайз» М/с (6+)
17:10 «Край Бебис» М/с (0+)
17:15 «Царевны» М/с (0+)
19:10 «Ми-ми-мишки» М/с (0+)
21:00 «Спокойной ночи, малыши!» (0+)
21:20 «Барбоскины» М/с (0+)
22:35 «Метал Кард Бот» М/с (6+)
23:00 «Фьюжн Макс» М/с (6+)
23:25 «Ералаш» (6+)
00:35 «Приключения Пети и Волка» М/с (12+)
01:40 «Фиксики» М/с (0+)

ОТР

06:00, 07:00, 08:00 Автограф дня (16+)
06:20, 18:10 Место встречи (12+)
06:30, 18:20 ДИВО (6+)
06:40, 18:30 «Макеев». Без правил! (12+)
07:20 Белый берег (6+)
07:40 «Кто в доме хозяин?» (6+)
07:50 ЭКОлогично (6+)
08:20 Северодвинск в деталях (12+)
08:40 «Театральный проспект» (16+)
08:55, 18:55 Налоговый курьер (16+)
09:00, 09:30, 10:00, 10:50, 12:00, 13:00, 15:00, 20:00 Новости (12+)
09:05, 09:35, 10:05, 12:05, 13:10, 19:00 ОТРажение (12+)
11:00, 00:50 «ЗАСТУПНИКИ» (16+)
15:15 «БЕДА» (12+)
16:45 «На приёме у главного врача » (12+)
17:00, 18:00 Сейчас в регионе (16+)
17:10 Город в деталях (12+)
17:40 С пылу с жару! (12+)
20:15 «Календарь» (6+)
20:45, 21:35, 04:15 «ВТОРОЕ ЗРЕНИЕ» (16+)
22:30 «КЛЮЧ БЕЗ ПРАВА ПЕРЕДАЧИ» (12+)
00:05 «КИНО». КОРОТКИЙ МЕТР» (12+)
00:35 «Конструкторы будущего» (12+)
01:45 «ОТРажение». Итоги (12+)

ПРАВДА СЕВЕРА № 38 (27305), 24 сентября 2025 г. www.pravdasevera.ru

СРЕДА, 1 ОКТЯБРЯ

1

05:00 Телеканал «Доброе утро» (12+)
09:00 Новости (с субтитрами) (12+)
09:20 «Модный приговор» (0+)
10:10 «Жить здорово!» (16+)
11:00 «Время покажет» (16+)
12:00 Новости (с субтитрами) (12+)
12:15 «Время покажет» (16+)
14:00 «Большая игра» (16+)
15:00 Новости (с субтитрами) (12+)
15:15 «Давай поженимся!» (16+)
16:05 «Мужское / Женское» (16+)
17:00 «Большая игра» (16+)
18:00 Вечерние новости (с субтитрами) (12+)
18:30 «Время покажет» (16+)
19:50 «Пусть говорят» (16+)
21:00 «Время» (12+)
22:00 ПРЕМЬЕРА. «УЛИЦА ШЕКСПИРА» Т/с (16+)
23:00 «Большая игра» (16+)
00:10 Премьера. «Архитектура музыки» (12+)
01:10 ПОДКАСТ.ЛАБ (16+)
03:00 Новости (12+)
03:05 ПОДКАСТ.ЛАБ (16+)

РОССИЯ 1

05:00 Утро России (12+)
09:00 Вести (12+)
09:30 Местное время (12+)
09:55 О самом главном (12+)
11:00 Вести (12+)
11:30 Вести. Местное время (12+)
12:00 «60 минут» (12+)
14:00 Вести (12+)
14:30 «ТАЙНЫ СЛЕДСТВИЯ» Т/с (16+)
16:30 Вести (12+)
17:00 «Малахов» (16+)
18:00 «60 минут» (12+). Ток-шоу с Ольгой Скабеевой и Евгением Поповым. В социально-политическом ток-шоу каждый день ведущие и гости программы обсуждают главную тему текущего дня.
20:00 Вести (12+)
21:10 Вести. Местное время (12+)
21:30 «АТОМ» Т/с (16+)
23:30 Вечер с Владимиром Соловьёвым (12+)
02:00 «ТАЙНЫ СЛЕДСТВИЯ» Т/с (16+)
03:00 Вести (12+)
03:30 «ТАЙНЫ СЛЕДСТВИЯ» Т/с (16+)

НТВ

04:50 «МОРСКИЕ ДЬЯВОЛЫ. СМЕРЧ. СУДЬБЫ» Т/с (16+)
06:30 «Утро. Самое лучшее» (16+)
08:00 «Сегодня» (12+)
08:25 «МОРСКИЕ ДЬЯВОЛЫ. СМЕРЧ. СУДЬБЫ» Т/с (16+)
10:00 «Сегодня» (12+)
10:35 «МОРСКИЕ ДЬЯВОЛЫ. СМЕРЧ. СУДЬБЫ» Т/с (16+)
13:00 «Сегодня» (12+)
13:25 «Чрезвычайное происшествие» (12+). Криминальные новости России и зарубежья за последние 24 часа
14:00 «Место встречи» (12+)
16:00 «Сегодня» (12+)
16:45 «За гранью» (16+)
17:50 «ДНК» (16+)
19:00 «Сегодня» (12+)
20:00 «ПИН-КОД» Т/с (16+)
22:15 «ДУШЕГУБЫ» Т/с (16+)
23:35 «Сегодня» (12+)
00:00 «ДУШЕГУБЫ» Т/с (16+)
00:45 «ОПЕРАЦИЯ «КУКЛОВОД» Т/с (16+)

4

05:00, 18:00, 01:05, 04:30 «Самые шокирующие гипотезы» (16+)
06:00 «С бодрым утром!» (16+)
08:30, 12:30, 16:30, 19:30, 23:00 «Новости» (16+)
09:00 «Документальный спецпроект» (16+)
10:00 «Засекреченные списки» (16+)
11:00 «Как устроен мир с Тимофеем Баженовым» (16+)
12:00 Информационная программа 112 (16+)
13:00 «Загадки человечества с Олегом Шишкиным» (16+)
14:00 «Невероятно интересные истории» (16+)
15:00 «Легенды и мифы» Д/с (16+)
16:00 Информационная программа 112 (16+)
17:00, 01:55 «Тайны Чапман» (16+)
19:00 Информационная программа 112 (16+)
20:00 «КРУШЕНИЕ» Х/ф (16+)
22:00 «Безумные факты» (16+)
23:30 «ГОНКА СО ВРЕМЕНЕМ» Х/ф (16+)

СТС

06:00 «Машкины страшилки» М/с (0+)
06:05 «Маша и Медведь» М/с (0+)
08:30 «ПАПИНЫ ДОЧКИ. НОВЫЕ» Т/с (12+)
11:40 «ЛЁД» Х/ф (12+)
14:10 «ЛЁД-2» Х/ф (12+)
16:55 «ВИНОДЕЛЫ» Т/с (16+)
18:00 ПРЕМЬЕРА. «ВИНОДЕЛЫ» Т/с (16+)
19:00 «ЛЁД-3» Х/ф (12+)
21:50 «ПОВЕЛИТЕЛЬ ВЕТРА» Х/ф (16+). Путешественник Фёдор Конюхов установил 25 мировых рекордов, совершил пять одиночных кругосветных плаваний, пересёк на вёсельной лодке Атлантический и Тихий океаны, достиг пяти полюсов планеты: географические полюса – Северный и Южный, полюс относительной недоступности в Северном Ледовитом океане, полюс высоты – гора Эверест, полюс яхтсменов – мыс Горн. Теперь ему предстоит облететь Землю в одиночестве на воздушном шаре.
23:50 «ТРЕНЕР» Х/ф (12+)
02:20 Премьера. «Кино в деталях» с Фёдором Бондарчуком (18+)
03:00 ВПЕРВЫЕ НА СТС. «ТИБРА» Х/ф (16+)
04:30 «КУХНЯ» Т/с (16+)
05:15 «Три кота» М/с (0+)

РЕГИОН 29

06:00, 07:30, 19:00, 21:30, 00:00 «АВТОГРАФ ДНЯ». Информационная программа (16+)
06:20, 14:35 Северодвинск в деталях (12+)
06:40, 18:00 Правопорядок (16+)
06:50, 13:50, 21:20 Добрый регион (12+)
07:00, 18:30, 03:45 «Дорога в космос». Программа (12+)
08:00, 20:00 «Снайперы». Любовь под прицелом. Телесериал (16+)
08:55 «Север», я люблю тебя! Киноальманах (12+)
09:30, 12:45, 23:45 «Театральный проспект». От театра к театру (16+)
09:40 Место встречи (12+)
09:50, 18:20 ЭКОлогично (6+)
10:00 «Самый вкусный день». Кулинарная программа (12+)
10:25 Город в деталях (12+)
11:00 «Преступление» – 2. Телесериал (16+)
13:00 «Занимательная биология». Программа (12+)
13:30 «Макеев». Без правил! (12+)
14:00 «СЕЙЧАС В РЕГИОНЕ». Информационная программа (16+)
14:15 «С пылу с жару!» Кулинарная программа (12+)
15:00 «Так не бывает». Телесериал (16+)
16:00 «СЕЙЧАС В РЕГИОНЕ». Информационная программа (16+)
16:15 «Россия вне зоны доступа». Программа (12+)
17:00 «Всё, что нам нужно...» Мини-сериал (16+)
17:55 Налоговый курьер (16+)
18:10 ДИВО (6+)
19:20 Белый берег (6+)
19:40 Место встречи (12+)
20:55 708-й на связи (16+)
21:05 «Обед в молчании». Короткометражный фильм (12+)
22:00 «Преступление» – 2. Телесериал (16+)
00:25 «Подсадной». Художественный фильм (16+)
02:00 «Преступление» – 2. Телесериал (16+)
04:10 «Россия вне зоны доступа». Программа (12+)
04:55 «Три летних сезона Петра I в Архангельске». Документальный фильм (12+)

ДОМАШНИЙ

06:30 По делам несовершеннолетних (16+)
07:15 Давай разведёмся! (16+)
08:15 Тест на отцовство (16+)
10:30 «Понять. Простить» Д/с (16+)
11:30 «Порча» Д/с (16+)
12:35 «Знахарка» Д/с (16+). Мы все боимся боли и сразу начинаем лечить симптомы. А ведь часто боль – это сигнал о более серьёзной проблеме, которую мы не можем или не хотим увидеть. Задача проекта – научить зрительниц слушать своё тело.
13:10 «Верну любимого» Д/с (16+)
13:45 «Голоса ушедших душ» Д/с (16+)
14:20 Гармоничная женщина (16+)
14:35 «ТЕСТ НА ВЕРНОСТЬ» Х/ф (16+)
19:00 «Я ПОСТРОЮ НАШ ДОМ» Х/ф (16+)
23:00 «Понять. Простить» Д/с (16+)
00:05 «Порча» Д/с (16+)
01:05 «Знахарка» Д/с (16+)
01:30 «Верну любимого» Д/с (16+)
02:00 «Голоса ушедших душ» Д/с (16+)
02:25 Тест на отцовство (16+)
04:05 «Знать будущее. Жизнь после Ванги» Д/с (16+)
04:45 Давай разведёмся! (16+)
05:35 По делам несовершеннолетних (16+)

ТВЦ

06:00 «Настроение» (12+)
08:15 «Доктор И...» (16+)
08:45 «МОСКОВСКИЕ ТАЙНЫ. БЕДНАЯ ЛИЗА» Х/ф (16+)
10:45, 04:15 «Актёрские драмы. Нехорошие квартиры» Д/ф (16+)
11:30, 14:30, 17:50, 22:00 События (12+)
11:50 «ТИХИЕ ВОДЫ» Х/ф (12+)
13:45, 04:55 «Мой герой» (12+)
14:50 Город новостей (12+)
15:05, 02:50 «НАСТЕНЬКА. НА ВОЛНЕ МОЕЙ ПАМЯТИ» Х/ф (16+)
16:55 «Избитые звёзды» Д/ф (16+)
18:10 «ЗА ДЕНЬ ДО... ИРИС И КАШТАНЫ» Х/ф (16+)
20:00 «ЗА ДЕНЬ ДО... ЗМЕЯ В ЛАБИРИНТЕ» Х/ф (16+)
22:35 «Хватит слухов!» (16+)
23:10 Прощание (16+)
00:00 События. 25-й час (12+)
00:30 «Петровка, 38» (16+)
00:45 «Следствие ведёт КГБ. Игра ва-банк» Д/ф (16+)
01:25 «Знак качества» (16+)
02:10 Мифы о еде (16+)
05:25 «Москва резиновая» (16+)

РОССИЯ К

06:30 Диалоги о животных (6+)
07:20, 20:05 «Хуциев». К 100-летию со дня рождения режиссера Д/с (12+)
07:50, 18:40, 00:00 «К истокам древности» Д/ф (12+)
08:35 «Первые в мире» Д/с (16+)
08:50 «ТАЙНИК У КРАСНЫХ КАМНЕЙ» Х/ф (12+)
10:00, 12:30, 17:00, 19:30, 23:45 Новости культуры (6+)
10:15 «Наблюдатель» (6+)
11:15, 00:45 ХХ век (12+)
12:00 «Роман в камне» Д/ф (12+)
12:45 Новости. Подробно. Кино (12+)
13:00 «МЕГРЭ КОЛЕБЛЕТСЯ» Х/ф (12+)
14:35 «Я жила Большим театром». Д/ф (12+)
15:30 «Забытое ремесло» Д/с (12+)
15:45 «Белая студия» (12+)
16:30 «Библейский сюжет» (6+)
17:15, 02:25 «Запечатленное время» Д/с (12+)
17:45, 01:30 Симфонические оркестры России (6+)
19:45 Главная роль (12+)
20:30 «Спокойной ночи, малыши!» (0+)
20:50 «Космос. Забытые проекты» Д/с (6+)
21:30 Абсолютный слух (12+)
22:15 «МЕГРЭ У МИНИСТРА» Х/ф (12+)

КАРУСЕЛЬ

05:00 Ранние пташки (0+)
07:00 «С добрым утром, малыши!» (0+)
07:40, 09:05 «Лунтик» М/с (0+)
08:35 «Робокар Поли и его друзья» М/с (0+)
08:50 «Супер Крылья» М/с (0+)
10:45 «Всё, что вы хотели знать!» (6+)
11:15 «Диностер» М/с (6+)
11:30 «Простоквашино» М/с (0+)
13:05 «Отважные дракончики» М/с (6+)
13:20 «Карбот» М/с (6+)
13:35 «Инфинити Надо» М/с (6+)
14:00 «Тобот. Герои Дэйдо» М/с (6+)
14:30 «Навигатор. Новости» (0+)
14:40 «Катя и Эф» М/с (0+)
16:00 «Час «Союзмультфильма» М/ф (6+)
17:00 «ЛОЛ Сюрпрайз» М/с (6+)
17:10 «Край Бебис» М/с (0+)
17:15 «Оранжевая корова» М/с (0+)
19:10 «Мини-Мишки» М/с (0+)
21:00 «Спокойной ночи, малыши!» (0+)
21:20 «Барбоскины» М/с (0+)
22:35 «Метал Кард Бот» М/с (6+)
23:00 «Фьюжн Макс» М/с (6+)
23:25 «Ералаш» (6+)
00:35 «Приключения Пети и Волка» М/с (12+)
01:40 «Фиксики» М/с (0+)

ОТР

06:00, 07:00, 08:00 Автограф дня (16+)
06:20, 17:10 «Есть разговор». Подкаст (16+)
07:20 Город в деталях (12+)
08:20, 18:30 Добрый регион (12+)
08:30 ДИВО (6+)
08:40 С пылу с жару! (12+)
09:00, 09:30, 10:00, 10:50, 12:00, 13:00, 15:00, 20:00 Новости (12+)
09:05, 09:35, 10:05, 12:05, 13:10, 19:00 ОТРажение (12+)
11:00, 00:50 «ЗАСТУПНИКИ» (16+)
15:15 «САМЫЙ МЕДЛЕННЫЙ ПОЕЗД» (18+)
16:30 «На приёме у главного врача» (12+)
17:00, 18:00 Сейчас в регионе (16+)
17:55 Налоговый курьер (16+)
18:10 ЭКОлогично (6+)
18:20 Белый берег (6+)
18:40 Северодвинск в деталях (12+)
20:15 «Календарь» (6+)
20:45, 21:40, 04:15 «СТО ДНЕЙ СВОБОДЫ» (16+)
22:35 «СКАЗ ПРО ТО, КАК ЦАРЬ ПЁТР АРАПА ЖЕНИЛ» (16+)
00:15 «КИНО». КОРОТКИЙ МЕТР» (12+)
00:35 Спецпроект ОТР «Отчий дом» (12+)
01:45 «ОТРажение». Итоги (12+)
02:15 «Очень личное с Виктором Лошаком» (12+)

ЧЕТВЕРГ, 2 ОКТЯБРЯ

1

05:00 Телеканал «Доброе утро» (12+)
09:00 Новости (с субтитрами) (12+)
09:20 «Модный приговор» (0+)
10:10 «Жить здорово!» (16+)
11:00 «Время покажет» (16+)
12:00 Новости (с субтитрами) (12+)
12:15 «Время покажет» (16+)
14:00 «Большая игра» (16+)
15:00 Новости (с субтитрами) (12+)
15:15 «Давай поженимся!» (16+)
16:05 «Мужское / Женское» (16+)
17:00 «Большая игра» (16+)
18:00 Вечерние новости (с субтитрами) (12+)
18:30 «Время покажет» (16+)
19:50 «Пусть говорят» (16+)
21:00 «Время» (12+)
22:00 ПРЕМЬЕРА. «УЛИЦА ШЕКСПИРА» Т/с (16+)
23:00 «Большая игра» (16+)
00:10 ПОДКАСТ.ЛАБ (16+)
03:00 Новости (12+)
03:05 ПОДКАСТ.ЛАБ (16+)

РОССИЯ 1

05:00 Утро России (12+)
09:00 Вести (12+)
09:30 Местное время (12+)
09:55 О самом главном (12+)
11:00 Вести (12+)
11:30 Вести. Местное время (12+)
12:00 «60 минут» (12+)
14:00 Вести (12+)
14:30 «ТАЙНЫ СЛЕДСТВИЯ» Т/с (16+)
16:30 Вести (12+)
17:00 «Малахов» (16+)
18:00 «60 минут» (12+)
20:00 Вести (12+)
21:10 Вести. Местное время (12+)
21:30 «АТОМ» Т/с (16+)
23:30 Вечер с Владимиром Соловьёвым (12+). Политическая передача. В студии программы обсуждаются самые яркие политические события нашей страны и всего мира, произошедшие накануне.
02:00 «ТАЙНЫ СЛЕДСТВИЯ» Т/с (16+)
03:00 Вести (12+)
03:30 «ТАЙНЫ СЛЕДСТВИЯ» Т/с (16+)

НТВ

04:50 «МОРСКИЕ ДЬЯВОЛЫ. СМЕРЧ. СУДЬБЫ» Т/с (16+)
06:30 «Утро. Самое лучшее» (16+)
08:00 «Сегодня» (12+)
08:25 «МОРСКИЕ ДЬЯВОЛЫ. СМЕРЧ. СУДЬБЫ» Т/с (16+)
10:00 «Сегодня» (12+)
10:35 «МОРСКИЕ ДЬЯВОЛЫ. СМЕРЧ. СУДЬБЫ» Т/с (16+)
13:00 «Сегодня» (12+)
13:25 «Чрезвычайное происшествие» (12+)
14:00 «Место встречи» (12+)
16:00 «Сегодня» (12+)
16:45 «За гранью» (16+)
17:50 «ДНК» (16+)
19:00 «Сегодня» (12+)
20:00 «ПИН-КОД» Т/с (16+)
22:15 «ДУШЕГУБЫ» Т/с (16+)
23:35 «Сегодня» (12+)
00:00 «ДУШЕГУБЫ» Т/с (16+)
00:45 «Поздняков» (16+)
01:00 «Мы и наука. Наука и мы» (12+)
02:00 «ОПЕРАЦИЯ «КУКЛОВОД» Т/с (16+)

4

05:00, 18:00, 01:45, 04:30 «Самые шокирующие гипотезы» (16+)
06:00 «С бодрым утром!» (16+)
08:30, 12:30, 16:30, 19:30, 23:00 «Новости» (16+)
09:00 «Документальный спецпроект» (16+)
10:00 «Засекреченные списки» (16+)
11:00 «Как устроен мир с Тимофеем Баженовым» (16+)
12:00 Информационная программа 112 (16+)
13:00 «Купи-продай» (16+)
14:00 «Невероятно интересные истории» (16+)
15:00 «Неизвестная история» (16+)
16:00 Информационная программа 112 (16+)
17:00, 02:30 «Тайны Чапман» (16+)
19:00 Информационная программа 112 (16+)
20:00 «ХРАНИТЕЛЬ ТАЙН» Х/ф (16+)
22:00 «Момент в истории» (16+)
23:30 «ЧЕЛОВЕК ИЗ РИМА» Х/ф (18+)

СТС

06:00 «Машкины страшилки» М/с (0+)
06:05 «Маша и Медведь» М/с (0+)
08:25 «ПАПИНЫ ДОЧКИ. НОВЫЕ» Т/с (12+)
13:05 «СКОРЫЙ «МОСКВА-РОССИЯ» Х/ф (12+)
14:55 «Я БОГИНЯ» Х/ф (16+). Школьная учительница Лена теряет и мужа, и работу. По совету подруги она записывается на тренинг личностного роста...
17:00 «ВИНОДЕЛЫ» Т/с (16+)
18:00 ПРЕМЬЕРА. «ВИНОДЕЛЫ» Т/с (16+)
19:00 «УДАРНАЯ ВОЛНА. БИТВА ЗА ГОНКОНГ» Х/ф (16+). Главный сапёр подразделения SWAT Гонконга при разминировании бомбы допускает роковую ошибку, и по всему городу происходит серия крупных взрывов.
21:35 ВПЕРВЫЕ НА СТС. «НА ЛИНИИ ОГНЯ» Х/ф (16+)
23:35 ВПЕРВЫЕ НА СТС. «СКВОЗЬ СНЕГ» Х/ф (18+)
01:55 «ПУТЬ ВОЙНЫ» Х/ф (16+)
03:15 «КУХНЯ» Т/с (16+)
05:15 «Три кота» М/с (0+)

РЕГИОН 29

06:00, 07:30, 19:00, 21:30, 00:00 «АВТОГРАФ ДНЯ». Информационная программа (16+)
06:20, 16:15 «С пылу с жару!» Кулинарная программа (12+)
06:40, 19:45 «Театральный проспект». От театра к театру (16+)
06:50, 15:50 ДИВО (6+)
07:00, 14:25 ЭКОлогично (6+)
07:10, 16:35 Северодвинск в деталях (12+)
08:00 «Снайперы». Любовь под прицелом. Телесериал (16+)
08:55 «Мои университеты». Будущее за настоящим. Программа (12+)
09:40 Белый берег (6+)
09:50 Место встречи (12+)
10:05 «Научные сенсации». Программа (12+)
10:50 Добрый регион (12+)
11:00 «Преступление» – 2. Телесериал (16+)
12:45 708-й на связи (16+)
13:00 «Архангельск». На крыльях истории. Мультсериал (6+)
13:30 «Самый вкусный день». Кулинарная программа (12+)
14:00 «СЕЙЧАС В РЕГИОНЕ». Информационная программа (16+)
14:15 Правопорядок (16+)
14:35 «Дорога в космос». Программа (12+)
15:00 «Так не бывает». Телесериал (16+)
16:00 «СЕЙЧАС В РЕГИОНЕ». Информационная программа (16+)
17:00 «Всё, что нам нужно...» Мини-сериал (16+)
17:55 «Занимательная биология». Программа (12+)
18:30 «Страна чудес». Программа (12+)
19:20 «Макеев». Без правил! (12+)
20:00 «Снайперы». Любовь под прицелом. Телесериал (16+)
20:55 Город в деталях (12+)
22:00 «Преступление» – 2. Телесериал (16+)
23:45 Правопорядок (16+)
00:25 «Шея жирафа». Художественный фильм (16+)
01:50 «Ивановы». Художественный фильм (12+)
03:25 «Страна чудес». Программа (12+)
03:50 «Дорога в космос». Программа (12+)
04:15 «Хождение за три моря». Начало. Мультфильм (0+)

ДОМАШНИЙ

06:30 По делам несовершеннолетних (16+)
07:30 Давай разведёмся! (16+)
08:30 Тест на отцовство (16+)
10:45 «Понять. Простить» Д/с (16+)
11:55 «Порча» Д/с (16+)
13:00 «Знахарка» Д/с (16+)
13:35 «Верну любимого» Д/с (16+)
14:10 «Голоса ушедших душ» Д/с (16+)
14:45 «ПРИДУМАННОЕ СЧАСТЬЕ» Х/ф (16+)
19:00 «ЗА ФИНИШНОЙ ЧЕРТОЙ» Х/ф (16+)
22:55 «Понять. Простить» Д/с (16+)
00:00 «Порча» Д/с (16+)
01:00 «Знахарка» Д/с (16+)
01:25 «Верну любимого» Д/с (16+). Кто-то может искать вторую половинку всю жизнь и пытается удержать её рядом любой ценой... В борьбе за счастье все средства хороши! Так считают многие и зачастую обращаются к магии, не зная о последствиях...
01:55 «Голоса ушедших душ» Д/с (16+)
02:20 Тест на отцовство (16+)
04:00 «Знать будущее. Жизнь после Ванги» Д/с (16+)
04:45 Давай разведёмся! (16+)
05:35 По делам несовершеннолетних (16+)

ТВЦ

06:00 «Настроение» (12+)
08:10 «Доктор И...» (16+)
08:40 «МОСКОВСКИЕ ТАЙНЫ. ТРИНАДЦАТОЕ КОЛЕНО» Х/ф (16+)
10:40, 04:15 «Актёрские драмы. Сыграть вождя» Д/ф (16+)
11:30, 14:30, 17:50, 22:00 События (12+)
11:50 «ТИХИЕ ВОДЫ – 2» Х/ф (12+)
13:45, 05:00 «Мой герой» (12+)
14:50 Город новостей (12+)
15:05, 02:50 «НАСТЕНЬКА. БЕДНЫЙ ЮРИК» Х/ф (16+)
17:00 «Война со звёздным папой» Д/ф (16+)
18:15 «СОБИРАТЕЛЬ КАМНЕЙ» Х/ф (16+)
22:35 «10 самых...» (16+)
23:10 «Легенды эстрады. Голос из магнитофона» Д/ф (16+)
00:00 События. 25-й час (12+)
00:30 «Петровка, 38» (16+)
00:45 «Настоящий детектив. Банда в белых перчатках» Д/ф (16+)
01:25 Хроники московского быта (12+)
02:10 «Дорогие товарищи. Хлопковое дело» Д/ф (16+)
05:30 Тайна песни (16+)

РОССИЯ К

06:30 Диалоги о животных (6+)
07:20, 20:05 «Хуциев». К 100-летию со дня рождения режиссера Д/с (12+)
07:50, 18:40, 00:00 «К истокам древности» Д/ф (12+)
08:35 «Первые в мире» Д/с (16+)
08:50 «ТАЙНИК У КРАСНЫХ КАМНЕЙ» Х/ф (12+)
10:00, 12:30, 17:00, 19:30, 23:45 Новости культуры (6+)
10:15 «Наблюдатель» (6+)
11:15, 00:45 ХХ век (12+)
12:15 «Забытое ремесло» Д/с (12+)
12:45 Новости. Подробно. Театр (12+)
13:00 «МЕГРЭ КОЛЕБЛЕТСЯ» Х/ф (12+)
14:30 «Роман в камне» Д/ф (12+)
15:00 «2 Верник 2» (12+)
16:30 «Пряничный домик» Д/с (12+)
17:15 «Запечатленное время» Д/с (12+)
17:45, 01:45 Симфонические оркестры России (6+)
19:45 Главная роль (12+)
20:30 «Спокойной ночи, малыши!» (0+)
20:50 «Космос. Забытые проекты» Д/с (6+)
21:30 «Энигма» (12+)
22:15 «МЕГРЭ У МИНИСТРА» Х/ф (12+)

КАРУСЕЛЬ

05:00 Ранние пташки (0+)
07:00 «С добрым утром, малыши!» (0+)
07:40, 09:05 «Лунтик» М/с (0+)
08:35 «Робокар Поли и его друзья» М/с (0+)
08:50 «Супер Крылья» М/с (0+)
10:45 «Мастерская «Умелые ручки» (0+)
11:05 «Простоквашино» М/с (0+)
13:05 «Отважные дракончики» М/с (6+)
13:20 «Карбот» М/с (6+)
13:35 «Инфинити Надо» М/с (6+)
14:00 «Тобот. Герои Дэйдо» М/с (6+)
14:30 «Навигатор. Новости» (0+)
14:40 «Геройчики» М/с (0+)
16:00 «Час «Союзмультфильма» М/ф (6+)
17:00 «ЛОЛ Сюрпрайз» М/с (6+)
17:10 «Край Бебис» М/с (0+)
17:15 «Оранжевая корова» М/с (0+)
19:10 «Бумажки» М/с (0+)
21:00 «Спокойной ночи, малыши!» (0+)
21:20 «Команда Флоры» М/с (0+)
22:35 «Метал Кард Бот» М/с (6+)
23:00 «Фьюжн Макс» М/с (6+)
23:25 «Ералаш» (6+)
00:35 «Приключения Пети и Волка» М/с (12+)
01:40 «Фиксики» М/с (0+)

ОТР

06:00, 07:00, 08:00 Автограф дня (16+)
06:20 Добрый регион (12+)
06:30, 18:10 «Театральный проспект». (16+)
06:45, 17:20 Белый берег (6+)
07:20 Северодвинск в деталях (12+)
07:40, 17:10 ДИВО (6+)
07:50 Место встречи (12+)
08:20 «Есть разговор». Подкаст (16+)
09:00, 09:30, 10:00, 10:50, 12:00, 13:00, 15:00, 20:00 Новости (12+)
09:05, 09:35, 10:05, 12:05, 13:10, 19:00 ОТРажение (12+)
11:00, 00:50 «ЗАСТУПНИКИ» (16+)
15:15 «ЖДИТЕ ПИСЕМ» (12+)
16:45 «Нескучное дело » (12+)
17:00, 18:00 Сейчас в регионе (16+)
17:40 «Макеев». Без правил! (12+)
18:25 Город в деталях (12+)
20:15 «Календарь» (6+)
20:45, 21:40, 04:15 «СТО ДНЕЙ СВОБОДЫ» (16+)
22:35 «ДВАДЦАТЬ ДНЕЙ БЕЗ ВОЙНЫ» (12+)
00:15 «КИНО». КОРОТКИЙ МЕТР» (12+)
00:35 «Песня остаётся с человеком» (12+)
01:45 «ОТРажение». Итоги (12+)
02:15 «Очевидно. Вероятно» с академиком Арутюном Аветисяном (12+)
02:55 «Свет и тени» (16+)
03:20 «Большая страна» (12+)

ПЯТНИЦА, 3 ОКТЯБРЯ

1

05:00 Телеканал «Доброе утро» (12+)
09:00 Новости (с субтитрами) (12+)
09:20 «Модный приговор» (0+)
10:10 «Жить здорово!» (16+)
11:00 «Время покажет» (16+)
12:00 Новости (с субтитрами) (12+)
12:15 «Время покажет» (16+)
14:00 «Большая игра» (16+)
15:00 Новости (с субтитрами) (12+)
15:15 «Давай поженимся!» (16+)
16:05 «Мужское / Женское» (16+)
17:00 «Большая игра» (16+)
18:00 Вечерние новости (с субтитрами) (12+)
18:40 «Человек и закон» с Алексеем Пимановым (16+)
19:45 «Поле чудес» (16+)
21:00 «Время» (12+)
21:45 «Голос. Дети». Новый сезон (0+)
23:25 Премьера. «Глазами Орсона Уэллса» Д/ф (16+)
01:30 ПОДКАСТ.ЛАБ (16+)

РОССИЯ 1

05:00 Утро России (12+)
09:00 Вести (12+)
09:30 Местное время (12+)
09:55 О самом главном (12+)
11:00 Вести (12+)
11:30 Вести. Местное время (12+)
12:00 «60 минут» (12+)
14:00 Вести (12+)
14:30 «ТАЙНЫ СЛЕДСТВИЯ» Т/с (16+)
16:30 Вести (12+)
17:00 Прямой эфир (16+)
18:00 «60 минут» (12+)
20:00 Вести (12+)
21:10 Вести. Местное время (12+)
21:30 «Ну-ка, все вместе!» (12+)
23:55 «Истории Большой страны» (12+)
00:55 «СЧАСТЛИВЫЙ ШАНС» Х/ф (12+). Не так уж редко людям выпадает счастливый шанс. Только одни проходят мимо, не замечая его, а другие пытаются «поймать удачу за хвост». Так и случилось с героями фильма. Только вот как они будут использовать свой счастливый шанс?

НТВ

05:00 «МОРСКИЕ ДЬЯВОЛЫ. СМЕРЧ. СУДЬБЫ» Т/с (16+)
06:30 «Утро. Самое лучшее» (16+)
08:00, 10:00, 13:00, 16:00 «Сегодня» (12+)
08:25 «Мои университеты. Будущее за настоящим» Д/с (6+)
09:25 «Следствие вели...» (16+)
10:35 «Следствие вели...» (16+)
11:00 «МОРСКИЕ ДЬЯВОЛЫ. СМЕРЧ. СУДЬБЫ» Т/с (16+)
13:25 «Чрезвычайное происшествие» (12+)
14:00 «Место встречи» (12+)
16:45 «ДНК» (16+)
17:55 «Жди меня» (12+)
19:00 «Сегодня» (12+)
20:00 «ПИН-КОД» Т/с (16+)
22:15 «ДУШЕГУБЫ» Т/с (16+)
00:20 «Своя правда» с Романом Бабаяном (16+)
02:10 «Захар Прилепин. Уроки русского» (12+)
02:40 «Квартирный вопрос» (0+)
03:35 «АГЕНТСТВО СКРЫТЫХ КАМЕР» Т/с (16+)

4

05:00, 18:00 «Самые шокирующие гипотезы» (16+)
06:00 «С бодрым утром!» (16+)
08:30, 12:30, 16:30, 19:30 «Новости» (16+)
09:00 «Документальный спецпроект» (16+)
10:00 «Засекреченные списки» (16+)
11:00 «Как устроен мир с Тимофеем Баженовым» (16+)
12:00 Информационная программа 112 (16+)
13:00 «Тайны Чапман» (16+)
16:00 Информационная программа 112 (16+)
17:00 «Главные тайны мира» (16+)
19:00 Информационная программа 112 (16+)
20:00 «ЛИНИЯ ГОРИЗОНТА» Х/ф (16+)
21:40 «ОТКРЫТОЕ МОРЕ: МОНСТР ГЛУБИНЫ» Х/ф (16+)
23:30 «ПОДВОДНЫЙ КАПКАН» Х/ф (16+)
01:05 «ВЗАПЕРТИ» Х/ф (18+)
02:35 «Самые шокирующие гипотезы» (16+)

СТС

06:00 «Машкины страшилки» М/с (0+). Маша рассказывает жуткие истории, которые помогают избавиться от детских страхов.
06:05 «Маша и Медведь» М/с (0+). Приключения маленькой непоседы Маши и её заботливого друга Медведя.
08:25 «ПАПИНЫ ДОЧКИ. НОВЫЕ» Т/с (12+). Проклятие Васнецовых настигает уже повзрослевших дочерей семейного психотерапевта. В канун очередной годовщины свадьбы из дома сбегает Даша, оставив трудоголику Венику прощальное письмо, обручальное кольцо и четырёх дочерей. Теперь Вениамин, совсем как его тесть когда-то, вынужден стать для своих детей и папой, и мамой, и другом. А поможет ему в этом неунывающее семейство Васнецовых.
12:40 Уральские пельмени (16+)
13:00 Шоу «Уральские пельмени» (16+)
19:30 Премьера. Шоу «Уральские пельмени» (16+)
21:00 Шоу «Уральские пельмени» (16+)
03:55 Уральские пельмени (16+)

регион 29

06:00, 07:30, 19:00 «АВТОГРАФ ДНЯ». Информационная программа (16+)
06:20 Место встречи (12+)
06:30 «Занимательная биология». Программа (12+)
07:00 «С пылу с жару!» Кулинарная программа (12+)
07:20 Налоговый курьер (16+)
08:00 «Заложница». Телесериал (12+)
08:45 Добрый регион (12+)
08:55 708-й на связи (16+)
09:05 «Театральный проспект». От театра к театру (16+)
09:15 «Макеев». Без правил! (16+)
09:30 «Дорога в космос». Программа (12+)
10:00 «Всё, что нам нужно...» Мини-сериал (16+)
14:00 «СЕЙЧАС В РЕГИОНЕ». Информационная программа (16+)
14:15 «Есть разговор». Подкаст (16+)
15:00 «Так не бывает». Телесериал (16+)
15:50 Место встречи (12+)
16:00 «СЕЙЧАС В РЕГИОНЕ». Информационная программа (16+)
16:15 «Театральный проспект». От театра к театру (16+)
16:30 «Дорога в космос». Программа (12+)
17:00 «С пылу с жару!» Кулинарная программа (12+)
17:20 ДИВО (6+)
17:30 «Пилигрим». Памяти Владимира Резицкого». Фильм-концерт (12+)
19:20 Северодвинск в деталях (12+)
19:40 708-й на связи (16+)
19:50 Спортивный дайджест (16+)
20:00 «Заложница». Телесериал (12+)
21:00 «Новости Новодвинска»: итоги недели (12+)
21:30 «АВТОГРАФ ДНЯ». Информационная программа (16+)
22:00 «Подсадной». Художественный фильм (16+)
23:35 «С пылу с жару!» Кулинарная программа (12+)
23:55 Налоговый курьер (16+)
00:00 «АВТОГРАФ ДНЯ». Информационная программа (16+)
00:25 «Остров исправления». Художественный фильм (12+)
01:55 «Дежа вю». Художественный фильм (16+)
03:40 «Дорога в космос». Программа (12+)
04:05 «Заложница». Телесериал (12+)
04:50 «Макеев». Без правил! (12+)

ДОМАШНИЙ

06:30 По делам несовершеннолетних (16+)
07:30 Давай разведёмся! (16+)
08:30 Тест на отцовство (16+)
10:40 «Понять. Простить» Д/с (16+). Когда нет сил решить проблему в семье или на работе, когда невозможно понять любимого человека, когда сложно простить того, кто предал или разлюбил, на помощь приходят профессиональные семейные психологи.
11:45 «Порча» Д/с (16+)
12:50 «Знахарка» Д/с (16+)
13:25 «Верну любимого» Д/с (16+)
14:00 «Голоса ушедших душ» Д/с (16+)
14:35 «ЗАВТРА БУДЕТ ВСЕГДА» Х/ф (16+)
19:00 «КОД ЛЮБВИ» Х/ф (16+)
23:00 Гармоничная женщина (16+)
23:15 «Понять. Простить» Д/с (16+)
00:25 «Порча» Д/с (16+)
01:20 «Знахарка» Д/с (16+)
01:45 «Верну любимого» Д/с (16+)
02:15 «Голоса ушедших душ» Д/с (16+)
02:40 Тест на отцовство (16+)
04:20 Давай разведёмся! (16+)
05:10 По делам несовершеннолетних (16+)
06:00 «ХРУСТАЛЬНАЯ КОРОЛЕВА» Х/ф (16+)

ТВЦ

06:00 «Настроение» (12+)
08:20, 11:55 «ГОРОД РОМАШЕК» Х/ф (12+)
11:30, 14:30, 17:50 События (12+)
12:35, 15:05 «ДЕНЕЖНОЕ ДЕРЕВО» Х/ф (16+)
14:50 Город новостей (12+)
17:00 «Актёрские драмы. Герой на час» Д/ф (16+)
18:15 «ЕСЛИ ОН МЕНЯ УЗНАЕТ» Х/ф (16+). Ира сбегает от богатого мужа-тирана, меняет имя и внешность, но прошлое её не отпустит. После переезда в другой город она становится учительницей в школе, куда неожиданно переводится сын её бывшего. Сможет ли она сохранить тайну?
20:05 «БРОШЕННАЯ НЕВЕСТА» Х/ф (16+)
22:00 «В центре событий» с Анной Прохоровой (16+)
23:05 «Хорошие песни» (12+)
00:45 «КЛАССИК» Х/ф (16+)
02:25 «Петровка, 38» (16+)
02:40 «ТАЛИСМАН ЧЕМПИОНКИ» Х/ф (16+)
05:35 «Клара Лучко и Сергей Лукьянов. Украденное счастье» Д/ф (16+)
06:20 «Закон и порядок» (16+)

РОССИЯ К

06:30 Диалоги о животных (6+)
07:20 «Хуциев». К 100-летию со дня рождения режиссера Д/с (12+)
07:50 «К истокам древности» Д/ф (12+)
08:35, 17:15 «Первые в мире» Д/с (16+)
08:50 «НА ДАЛЬНЕЙ ТОЧКЕ» Х/ф (12+)
10:00, 12:30, 17:00, 19:30, 00:00 Новости культуры (6+)
10:20 Шедевры старого кино (12+)
11:40 «Забытое ремесло» Д/с (12+)
12:00 «Звёздные портреты». К 95-летию со дня рождения Павла Поповича Д/с (12+)
12:45 «Острова» Д/с (12+)
13:25 «МЕГРЭ У МИНИСТРА» Х/ф (12+)
15:45 «Энигма» (12+)
16:30 Письма из провинции (12+)
17:30 Симфонические оркестры России (6+)
18:40 Больше, чем любовь (16+)
19:45, 01:50 «Искатели» Д/с (16+)
20:35 Линия жизни (12+)
21:30 «ТАЙНА «ЧЕРНЫХ ДРОЗДОВ» Х/ф (16+)
23:05 «2 Верник 2» (12+)
00:15 «ЧЕРНОВ/CHERNOV» Х/ф (18+)
02:35 «Кролик с капустного огорода» М/ф (0+)

КАРУСЕЛЬ

05:00 Ранние пташки (0+)
07:00 «С добрым утром, малыши!» (0+)
07:40 «Буба» М/с (6+)
08:50 «Буба Шоу» (0+)
09:05 «Буба» М/с (6+)
10:45 Студия Каляки-Маляки (0+)
11:15 «Крутой Майк» М/с (6+)
13:05 «Отважные дракончики» М/с (6+)
13:20 «Карбот» М/с (6+)
13:35 «Инфинити Надо» М/с (6+)
14:00 «Тобот. Герои Дэйдо» М/с (6+)
14:30 «Навигатор. У нас гости!» (0+)
14:40 «Геройчики» М/с (0+)
15:50 «Неодети» М/с (6+)
16:00 «Час „Союзмультфильма“» М/ф (6+)
17:00 «Маша и Медведь» М/с (0+)
21:00 «Спокойной ночи, малыши!» (0+)
21:20 «Чемпионы» М/с (6+)
22:35 «Дикие скричеры!» М/с (6+)
23:00 «Ералаш» (6+)
00:25 «Приключения Пети и Волка» М/с (12+)
01:40 «Смешарики» М/с (0+)

ОТР

06:00, 07:00, 08:00 Автограф дня (16+)
06:20 Город в деталях (12+)
06:50 ЭКОлогично (6+)
07:20, 18:10 С пылу с жару! (12+)
07:40 «Театральный проспект» (16+)
07:55 Налоговый курьер (16+)
08:20 Наша песня живет и не старится. Д/ф (16+)
09:00, 09:30, 10:00, 10:50, 12:00, 13:00, 15:00, 20:00 Новости (12+)
09:05, 09:35, 10:05, 12:05, 13:10, 19:00 ОТРажение (12+)
11:00 «Человек и судьба» (12+)
11:25 «Почитаем!» (16+)
11:45 «Нескучное дело» (12+)
15:15 «ДВАДЦАТЬ ДНЕЙ БЕЗ ВОЙНЫ» (12+)
17:00, 18:00 Сейчас в регионе (16+)
17:10 Северодвинск в деталях (12+)
17:30 Добрый регион (12+)
17:40 Место встречи (12+)
17:50 Поморское счастье в делах. М/ф (0+)
18:30 «Есть разговор». Подкаст (16+)
20:15 «Календарь» (6+)
20:45 «Ректорат » (12+)
21:25, 22:40 «АГОНИЯ» (18+)
23:55 «СУЛЕЙМАН ГОРА» (16+)
01:35 «ЛЮБОВНИК» (16+)
03:15 «МНЕНИЯ СТОРОН» (12+)

СУББОТА, 4 ОКТЯБРЯ

1

06:00 Телеканал «Доброе утро. Суббота» (12+)
09:00 «Умницы и умники» (12+)
09:45 «Слово пастыря» (0+)
10:00 Новости (с субтитрами) (12+)
10:15 Премьера. «Как любила я и как меня любили». К 100-летию Веры Васильевой» Д/ф (12+)
11:05 «Вспомнить всё» (12+)
12:00 Новости (с субтитрами) (12+)
12:15 Премьера. «Нет объяснения у чуда...». К 100-летию со дня рождения Марлена Хуциева» Д/ф (12+)
13:05 «ИЮЛЬСКИЙ ДОЖДЬ» Х/ф (12+)
15:10 «ВЕСНА НА ЗАРЕЧНОЙ УЛИЦЕ» Х/ф (12+)
17:00 «Кто хочет стать миллионером?» (12+)
18:00 Вечерние новости (с субтитрами) (12+)
18:20 «Сегодня вечером» (16+)
21:00 «Время» (12+)
21:45 «Что? Где? Когда?» Осенняя серия игр (16+)
22:55 Премьера. Праздничный концерт ко Дню учителя (12+)
00:40 ПОДКАСТ.ЛАБ (16+)

РОССИЯ 1

05:00 Утро России. Суббота (12+)
08:00 Местное время. Суббота (12+)
08:35 «По секрету всему свету» (12+)
09:00 «Формула еды» (12+)
09:25 «Пятеро на одного» (12+)
10:10 Сто к одному (12+)
11:00 Вести (12+)
11:30 «Наши. Военкоры» (12+)
12:00 «Доктор Мясников» (12+)
13:00 Большие перемены (12+)
14:00 Вести (12+)
14:30 Вести. Местное время (12+)
14:50 «Юмор! Юмор! Юмор!!!» (16+)
17:00 Вести (12+)
17:50 «Привет, Андрей!» (12+)
20:00 Вести (12+)
20:50 Вести. Местное время (12+)
21:00 «МНЕ НУЖНА ТВОЯ ЖИЗНЬ» Х/ф (16+)
00:45 «ЛУЧШАЯ ПОДРУГА» Х/ф (12+). Жизнь Анны кажется безоблачной: престижная работа и скорое повышение по службе, любящий муж Николай (Илья Домбровский) и лучшая подруга Полина (Екатерина Вуличенко). Огорчает лишь отсутствие детей...

НТВ

04:35 «ПРИСТАВЫ» Т/с (12+)
06:20 «Жди меня» (12+)
07:20 «Смотр» (16+)
08:00, 10:00, 16:00 «Сегодня» (12+)
08:20 «Поедем, поедим!» (16+)
09:20 «Едим дома» (0+)
10:20 «Главная дорога» (16+)
11:00 «Живая еда» с Сергеем Малозёмовым» (12+)
12:00 «Квартирный вопрос» (0+)
13:00 «Сатья» (16+)
14:00 «Секрет на миллион» (16+)
16:20 ЧП. Расследование (16+)
17:00 «Своя игра» (0+)
18:00 «Следствие вели...» (16+)
19:00 «Центральное телевидение» с Вадимом Такменевым (12+)
20:10 «ВИА Суперстар!» Новый сезон (16+)
23:15 «Ты не поверишь!» (16+)
00:20 «Квартирник для Тиграна» (16+)
01:45 «Ч.Т.Д.» с Маргаритой Симоньян (16+)
02:15 «Дачный ответ» (0+)
03:05 «ОДИНОЧКА» Х/ф (16+)

4

05:00 «Самые шокирующие гипотезы» (16+)
06:00 «С бодрым утром!» (16+)
08:30 «Новости» (16+)
09:00 «Минтранс» (16+)
10:00 Самая полезная программа (16+)
11:00 «Военная тайна» с Игорем Прокопенко (16+)
12:30 «Новости» (16+)
13:00 «Военная тайна» с Игорем Прокопенко (16+)
15:00 «СОВБЕЗ» (16+)
16:00 Информационная программа 112 (16+)
16:30 «Новости» (16+)
17:00 «Документальный спецпроект» (16+)
18:00 «Засекреченные списки» (16+)
19:00 «Добровэфире» (16+)
19:30 «Новости» (16+)
20:00 «ТЕРМИНАТОР-2: СУДНЫЙ ДЕНЬ» Х/ф (16+)
23:00 «ВСПОМНИТЬ ВСЕ» Х/ф (18+)
01:15 «АПОЛЛОН 18» Х/ф (18+)
02:40 «Самые шокирующие гипотезы» (16+)

СТС

06:00 «Маша и Медведь» М/с (0+)
06:10 ПроСТО кухня (12+)
06:55 «ЛЮБОВЬ ОТ ВСЕХ БОЛЕЗНЕЙ» Х/ф (16+). Роман Фобер – жуткий ипохондрик. Его друг-доктор решает, что знакомство с женщиной решит эту проблему.
09:00 Премьера. ПроСТО кухня (12+)
10:00 Премьера. «100 мест, где поесть» (16+)
11:05 «РОБОТ АРИ» Х/ф (6+)
13:00 ВПЕРВЫЕ НА СТС. «ПРОИЗВОДИТЕЛЬ ИГР» Х/ф (12+)
15:20 «ТРАНСФОРМЕРЫ. ПОСЛЕДНИЙ РЫЦАРЬ» Х/ф (12+)
18:25 «БАМБЛБИ» Х/ф (12+)
20:55 «МОЯ ЖЕНА – КИЛЛЕР» Х/ф (16+)
23:00 «Я НЕ КИЛЛЕР» Х/ф (18+)
01:20 «ЧИСТИЛЬЩИК БАССЕЙНОВ» Х/ф (18+)
02:50 «ДРАКУЛОВ» Х/ф (16+)
04:10 «ПОСЛЕДНИЙ ИЗ МАГИКЯН» Т/с (12+)
05:15 «Три кота» М/с (0+)

регион 29

06:00, 07:30 «АВТОГРАФ ДНЯ». Информационная программа (16+)
06:20, 13:00, 20:25 Северодвинск в деталях (12+)
06:40, 12:45 Правопорядок (16+)
06:50 Добрый регион (12+)
07:00 «Новости Новодвинска»: итоги недели (12+)
08:00 Место встречи (12+)
08:20 ДИВО (6+)
08:30 «Супер Мяу». Мультфильм (0+)
09:00 «Новости Новодвинска»: итоги недели (12+)
09:20 708-й на связи (16+)
09:30 «Театральный проспект». От театра к театру (16+)
09:40 Спортивный дайджест (16+)
09:50 Белый берег (6+)
10:00 «Остров исправления». Художественный фильм (12+)
11:30 «Макеев». Без правил! (12+)
11:55 Налоговый курьер (16+)
12:00 «Россия вне зоны доступа». Программа (12+)
13:20 Добрый регион (12+)
13:30 «Самый вкусный день». Кулинарная программа (12+)
14:00 «Подсадной». Художественный фильм (16+)
15:35 Место встречи (12+)
15:50 ДИВО (6+)
16:00 «Занимательная биология». Программа (12+)
16:30 «С пылу с жару!» Кулинарная программа (12+)
16:50 708-й на связи (16+)
17:00 «Так не бывает». Телесериал (16+)
20:45 Правопорядок (16+)
21:00 «Шея жирафа». Художественный фильм (16+)
22:25 «Театральный проспект». От театра к театру (16+)
22:40 «С пылу с жару!» Кулинарная программа (12+)
23:00 «Принцесса на бобах». Художественный фильм (16+)
00:50 708-й на связи (16+)
01:00 Музыкальный спектакль Варвары «Лён» в театре «Геликон-опера» (6+)
02:50 «Преступление» – 2. Телесериал (16+)
04:35 «Занимательная биология». Программа (12+)

ДОМАШНИЙ

06:30 «ХРУСТАЛЬНАЯ КОРОЛЕВА» Х/ф (16+)
09:55 Ешь. Готовь. Худей! (16+). В кулинарном шоу ведущая Елена Кулецкая вместе с нутрициологом программы поделится пятью рецептами полезных блюд. Они будут не только вкусными, но и помогут похудеть! Прощайтесь с лишними килограммами с аппетитом!
10:25 Уютное утро (16+)
10:55 «СЛЕПАЯ ЛЮБОВЬ» Х/ф (16+)
15:00 «АНГЕЛ НА БЕЛОЙ КАРЕТЕ» Х/ф (16+)
19:00 «КАМЕНЬ ЖЕЛАНИЙ» Т/с (16+)
22:30 «ЗА ВСЁ ЗАПЛАЧЕНО» Х/ф (16+)
02:05 «ЛЮБОВЬ БЕЗ ПРАВА ПЕРЕДАЧИ» Х/ф (16+)
05:15 «6 кадров» (16+). Первая российская скетч-программа. Актуальные сюжеты на злобу дня, отличный юмор и море позитива! Короткие анекдотические ситуации разыгрывают шесть блестящих комедийных актеров: Галина Данилова, Ирина Медведева, Эдуард Радзюкевич, Андрей Кайков, Федор Добронравов и Сергей Дорогов.
05:40 «ХОЧУ ТЕБЕ ВЕРИТЬ» Х/ф (16+)

ТВЦ

06:50 «Православная энциклопедия» (6+)
07:15 «ЕСЛИ ОН МЕНЯ УЗНАЕТ» Х/ф (16+)
09:00 «Здоровый смысл» (16+)
09:30 «Смех, дрожь и видео» (16+)
10:05 Мифы о еде (16+)
10:55 «Просто & вкусно» (6+)
11:30, 14:30, 23:35 События (12+)
11:50 «Смешите меня семеро» (16+)
12:35 Анекдот-клуб «Нехмурые люди» (16+)
13:10, 14:45 «ДЬЯВОЛ КРОЕТСЯ В МЕЛОЧАХ» Х/ф (12+)
17:15 «РОКОВОЙ МУЖЧИНА» Х/ф (16+)
21:00 «Постскриптум» (12+)
22:10 «Право знать!» (16+)
23:45 «Тайная комната. Принц Тьмы» Д/ф (16+)
00:30 «Русские тайны. Мировая закулиса» Д/ф (16+)
01:10 Специальный репортаж (16+)
01:35 «Хватит слухов!» (16+)
02:05 «Самые короткие браки звёзд» Д/ф (16+)
02:45 «Избитые звёзды» Д/ф (16+)
03:25 «Война со звёздным папой» Д/ф (16+)
04:00 «Актёрские драмы. Герой на час» Д/ф (16+)
04:40 Тайна песни (16+)
05:20 «10 самых...» (16+)

РОССИЯ К

06:30 «Библейский сюжет» (6+)
07:05 «Лиса, медведь и мотоцикл с коляской». «Две сказки». «Котенок по имени Гав» М/ф (0+)
08:15 «ТАЙНА «ЧЕРНЫХ ДРОЗДОВ» Х/ф (16+)
09:50 «Мы – грамотеи!» (16+)
10:30 «Театральная летопись» (12+)
11:25 «СКАЗАНИЕ О ЗЕМЛЕ СИБИРСКОЙ» Х/ф (12+)
13:05 «Человеческий фактор» Д/с (16+)
13:35, 01:35 «Сила природы» Д/с (16+)
14:30 «Рассказы из русской истории» (12+)
15:35 Большие и маленькие (12+)
17:25 «Без границ» Д/ф (16+)
17:55 «РОЗЫГРЫШ» Х/ф (16+)
19:30 Новости культуры (6+)
19:50 «Марлен Хуциев. Айда в кино!» 100 лет со дня рождения Марлена Хуциева Д/ф (12+)
20:35 «ДВА ФЕДОРА» Х/ф (12+)
22:00 «Агора» (12+)
23:05 Клуб «Шаболовка, 37» (12+)
00:10 «НА ВОЙНЕ КАК НА ВОЙНЕ» Х/ф (12+)
02:25 «Королевский бутерброд». «В мире басен». «Эксперимент» М/ф (12+)

КАРУСЕЛЬ

05:00 Ранние пташки (0+)
07:00 «С добрым утром, малыши!» (0+)
07:35 «Беби Борн» М/с (0+)
07:45 «Мини-Мишки» М/с (0+)
10:00 «Съедобное или несъедобное» (0+)
10:25 «Команда Флоры» М/с (0+)
12:00 «Семья на ура!» (0+)
12:30 «Барбоскины» М/с (0+)
14:00 «Футбол-шоу» (6+)
14:30 «Ералаш» (6+)
16:00 «Что, зачем и почему?» (0+)
16:15 «Ум и Хрум» М/с (0+)
17:45 «Ми-ми-мишки» М/с (0+)
19:35 «Союз зверей: Спасение двуногих» М/ф (6+)
21:00 «Спокойной ночи, малыши!» (0+)
21:20 «Ник-изобретатель» М/с (0+)
22:35 «Дикие скричеры!» М/с (6+)
23:00 «Что, зачем и почему?» (0+)
23:10 «Приключения Пети и Волка» М/с (12+)
01:40 «Смешарики» М/с (0+)

ОТР

06:00, 07:00, 08:00 Автограф дня (16+)
06:20, 08:20 Северодвинск в деталях (12+)
06:40 «Театральный проспект» (16+)
06:50 Добрый регион (12+)
07:20 Город в деталях (12+)
07:55 Налоговый курьер (16+)
08:40 С пылу с жару! (12+)
09:00, 15:50 «Календарь» (6+)
09:30 Всё по-взрослому)0+)
10:30, 12:00, 01:35, 02:55 «О БЕДНОМ ГУСАРЕ ЗАМОЛВИТЕ СЛОВО»(12+)
11:55, 15:00, 17:00, 19:00 Новости (12+)
13:20 «Преодоление» (12+)
14:05 «Большая страна» (12+)
15:05 Специальный репортаж (12+)
15:20 «Песня остаётся с человеком» (12+)
15:35 Спецпроект ОТР «Отчий дом» (12+)
16:15 «Очевидно. Вероятно» с академиком Арутюном Аветисяном (12+)
17:10 «Наши в Голливуде» (12+)
17:20 «ФРУЗА» (12+)
18:45 «Почитаем!» (16+)
19:15 «Очень личное с Виктором Лошаком» (12+)
19:55 «Вспомнить всё» (16+)
20:25 «ЛЮБОВНИК» (16+)
22:05 «ВАТЕЛЬ»(16+)
23:50 «АТЛАНТИКА»(18+)
04:20 «КИНО». КОРОТКИЙ МЕТР» (12+)

ПРАВДА СЕВЕРА № 38 (27305), 24 сентября 2025 г. www.pravdasevera.ru

ВОСКРЕСЕНЬЕ, 5 ОКТЯБРЯ

1

06:00 Новости (12+)
06:10 Играй, гармонь любимая! (12+)
06:55 «Часовой» (12+)
07:25 «Здоровье» (16+)
08:30 «Золотая коллекция «Союзмультфильма» (0+)
09:10 «Непутевые заметки» с Дмитрием Крыловым (12+)
09:30 «Мечталлион». Национальная лотерея (12+)
10:00 Новости (с субтитрами) (12+)
10:15 Премьера. «Жизнь не по сценарию...». К 90-летию Джигарханяна» Д/ф (12+)
11:10 «Повара на колесах» (12+)
12:00 Новости (с субтитрами) (12+)
12:15 «ЕСЕНИН». К 130-ЛЕТИЮ СО ДНЯ РОЖДЕНИЯ ПОЭТА» Т/с (16+)
18:00 Вечерние новости (с субтитрами) (12+)
19:00 Премьера. Театрализованный концерт, посвященный 130-летию Есенина (0+)
21:00 «Время» (12+)
23:00 ПРЕМЬЕРА. «ОПАСНАЯ БЛИЗОСТЬ» Т/с (18+)
00:00 «ArtMasters». Церемония награждения в Большом театре (12+)
01:30 ПОДКАСТ.ЛАБ (16+)

РОССИЯ 1

05:20 «РАБОТА НАД ОШИБКАМИ» Х/ф (12+)
07:20 «В кругу друзей» (12+)
08:00 Местное время. Воскресенье(12+)
08:35 «Когда все дома с Тимуром Кизяковым» (12+)
09:25 Утренняя почта с Николаем Басковым(12+)
10:10 Сто к одному(12+)
11:00 Вести (12+)
11:30 «Наши. Военкоры» (12+)
12:00 «Доктор Мясников» (12+)
13:00 Судьба человека с Борисом Корчевниковым (12+)
14:00 Вести (12+)
14:30 Вести. Местное время (12+)
15:00 «Парад юмора» (16+)
17:00 Вести (12+)
17:50 «Песни от всей души» (12+)
20:00 Вести недели (12+)
22:30 Москва. Кремль. Путин (12+)
23:00 Воскресный вечер с Владимиром Соловьёвым (12+)
01:30 «РАБОТА НАД ОШИБКАМИ» Х/ф (12+)

НТВ

04:50 «ПРИСТАВЫ» Т/с (12+)
06:50 «Центральное телевидение» (16+)
08:00 «Сегодня» (12+)
08:20 «У нас выигрывают!» (12+)
10:00 «Сегодня» (12+)
10:20 «Первая передача» (16+)
11:00 «Чудо техники» (12+)
12:00 «Дачный ответ» (0+)
13:00 «НашПотребНадзор» (16+)
14:00 «Однажды...» (16+)
15:00 «Своя игра» (0+)
16:00 «Сегодня» (12+)
16:20 Человек в праве с Андреем Куницыным (16+)
17:00 «Следствие вели...» (16+)
18:00 «Новые русские сенсации» (16+)
19:00 «Итоги недели с Владимиром Чернышевым» (12+)
20:20 «Ты супер!» Новый сезон (6+)
23:20 «Звезды сошлись» (16+)
01:00 «Основано на реальных событиях» (16+)
04:20 ЧП. Расследование (16+)

4

05:00, 23:55 «Самые шокирующие гипотезы» (16+)
06:00 «С бодрым утром!» (16+)
08:30, 12:30, 16:30 «Новости» (16+)
08:55 «Самая народная программа» (16+)
09:25 «Знаете ли вы, что?» (16+)
10:25 «Наука и техника» (16+). Какими станут автомобили через сто лет? В каких зданиях мы будем жить уже в конце этого века? Какую одежду будем носить и какими средствами связи пользоваться? Вы узнаете ответы на эти и многие другие вопросы.
11:30 «Легенды и мифы» Д/с (16+)
12:55 «Неизвестная история» (16+)
14:00 «Купи-продай» (16+)
14:55 «Безумные факты» (16+)
16:00 Информационная программа 112 (16+)
16:55 «СКОРОСТЬ: АВТОБУС 657» Х/ф (16+)
18:45 «СТРЕЛА ВОЗМЕЗДИЯ» Х/ф (16+)
20:30 «ГРЕНЛАНДИЯ» Х/ф (16+)
23:00 «Итоговая программа с Петром Марченко» (16+)

СТС

06:00 «Маша и Медведь» М/с (0+)
07:25 «Трио в перьях» М/ф (6+)
09:05 «Трио в перьях – 2» М/ф (6+)
10:50 «Чинк. Хвостатый детектив» М/ф (6+)
12:35 «Последний дракон» М/ф (6+)
14:35 «БАМБЛБИ» Х/ф (12+)
17:00 Премьера. Прятки (16+)
18:00 Премьера. Остров сокровищ. Знаки судьбы (16+)
20:05 «ТЕЛОХРАНИТЕЛЬ НА ФРИЛАНСЕ» Х/ф (16+). Спецназовец Мейсон Петтитс вынужден оставить службу из-за травмы спины. Уже несколько лет он живёт спокойной семейной жизнью и работает в офисе. Однажды ему поступает предложение поехать в опасную командировку в качестве телохранителя журналистки.
22:25 «МОЯ ПИРАТСКАЯ СВАДЬБА» Х/ф (16+)
00:25 «ГОНЩИКИ НА ДРАЙВЕ» Х/ф (18+)
02:30 «ФОРСАЖ. КИТАЙСКИЙ ДРИФТ» Х/ф (12+)
04:05 «ПОСЛЕДНИЙ ИЗ МАГИКЯН» Т/с (12+)
05:15 «Три кота» М/с (0+)

регион 22

06:00 «Есть разговор». Подкаст (16+)
07:00 «Театральный проспект». От театра к театру (16+)
07:15 708-й на связи (16+)
07:30 «С пылу с жару!» Кулинарная программа (12+)
07:50 Белый берег (6+)
08:00 «Самый вкусный день». Кулинарная программа (12+)
08:30 «Супер Мяу». Мультфильм (0+)
09:00 Северодвинск в деталях (12+)
09:20 Правопорядок (16+)
09:30 «Дорога в космос». Программа (12+)
10:00 «Шея жирафа». Художественный фильм (16+)
11:25 Добрый регион (12+)
11:35 Спортивный дайджест (16+)
11:45 ДИВО (6+)
12:00 «Север», я люблю тебя! Киноальманах (12+)
12:35 708-й на связи (16+)
12:45 «Крылья». Телесериал (12+)
15:45 «Театральный проспект». От театра к театру (16+)
16:00 Место встречи (12+)
16:20 Правопорядок (16+)
16:15 Налоговый курьер (16+)
16:30 Белый берег (6+)
16:40 Северодвинск в деталях (12+)
17:00 «Остров исправления». Художественный фильм (12+)
18:30 «С пылу с жару!» Кулинарная программа (12+)
18:50 Добрый регион (12+)
19:00 «Макеев». Без правил! (12+)
19:30 Живой концерт Dipiphany в «Пауэрхаус» (12+)
20:00 Город в деталях (12+)
20:30 708-й на связи (16+)
20:40 Спортивный дайджест (16+)
20:50 ДИВО (6+)
21:00 «Ивановы». Художественный фильм (12+)
22:35 Северодвинск в деталях (12+)
22:55 Налоговый курьер (16+)
23:00 «Дежа вю». Художественный фильм (16+)
23:45 Правопорядок (16+)
00:55 «Фиктивный брак». Художественный фильм (12+)
02:30 «Преступление» – 2. Телесериал (16+)
04:15 «Супер Мяу». Мультфильм (0+)

ДОМАШНИЙ

06:30 «ХОЧУ ТЕБЕ ВЕРИТЬ» Х/ф (16+)
09:25 Метод Рогова (16+)
10:00 Метод Рогова (16+)
10:30 Пять ужинов (16+)
10:45 «ПОД ПОКРОВОМ НАДЕЖДЫ» Х/ф (16+)
14:55 «В ЗАПАДНЕ» Х/ф (16+)
19:00 «КАМЕНЬ ЖЕЛАНИЙ» Т/с (16+)
22:30 «ДВОЙНАЯ СПИРАЛЬ» Х/ф (16+)
02:10 «Знать будущее. Жизнь после Ванги» Д/с (16+). Во второй половине XX века в Болгарию ездили не отдыхать, а узнавать свое будущее. Ванга била все экстрасенсорные рекорды по сбывшимся предсказаниям, к ней выстраивались тысячи людей. Домашний отыскал людей, которым удалось получить ответы от великой провидицы. Прорицательница часто говорила загадками, смысл которых становился понятен позже. И что это им дало: спасение, счастье или жизнь в вечном страхе?
03:00 «6 кадров» (16+)
03:15 «ПРИДУМАННОЕ СЧАСТЬЕ» Х/ф (16+)

ТВЦ

05:50 «ЗА ДЕНЬ ДО... ИРИС И КАШТАНЫ» Х/ф (16+)
07:20 «ЗА ДЕНЬ ДО... ЗМЕЯ В ЛАБИРИНТЕ» Х/ф (16+)
09:05 «БРОШЕННАЯ НЕВЕСТА» Х/ф (16+)
10:55 Полезная программа (6+)
11:30, 00:00 События (12+)
11:50 Анекдот-клуб «Нехмурые люди» (16+)
12:20 «КЛАССИК» Х/ф (16+)
14:30, 05:30 Московская неделя (12+)
15:00 Хроники московского быта (12+)
15:50 «Настоящий детектив. Паутина любви» Д/ф (16+)
16:35 «Следствие ведёт КГБ. Трамвай отчаяния» Д/ф (16+)
17:25 «ЗАКОН СЛУЧАЙНЫХ СОВПАДЕНИЙ» Х/ф (16+)
21:05, 00:15 «КЛЕРК» Х/ф (16+)
01:10 «Петровка, 38» (16+)
01:20 «СОБИРАТЕЛЬ КАМНЕЙ» Х/ф (16+)
04:15 «Галина Уланова. Земная жизнь богини» Д/ф (16+)
05:00 «Смех, дрожь и видео» (16+)

РОССИЯ К

06:30 «Так сойдет!». «Кораблик». «Приключения волшебного глобуса, или Проделки ведьмы» М/ф (6+)
08:05 «ДВА ФЕДОРА» Х/ф (12+)
09:30, 01:45 Диалоги о животных (6+)
10:10 «Евгения Ханаева. Под звуки нестареющего вальса» Д/ф (12+)
10:50 «РОЗЫГРЫШ» Х/ф (16+)
12:25 Неизвестные маршруты России (6+)
13:05 «Невский ковчег. Теория невозможного» Д/с (12+)
13:35 «Игра в бисер» с Игорем Волгиным (16+)
14:20 «Острова» Д/с (12+)
15:00 «НА ВОЙНЕ КАК НА ВОЙНЕ» Х/ф (12+)
16:30 «Картина мира с Михаилом Ковальчуком» (12+)
17:10 «Пешком...» (12+)
17:40 «Каждый третий». Концерт (12+)
19:30 Новости культуры (6+)
19:45 Новости культуры (6+)
20:25 «ЗАСТАВА ИЛЬИЧА» Х/ф (12+)
23:40 «Роман в камне» Д/ф (12+)
00:05 «СКАЗАНИЕ О ЗЕМЛЕ СИБИРСКОЙ» Х/ф (12+)
02:25 «Сказка о глупом муже». «Притча об артисте (Лицедей)» М/ф (0+)

КАРУСЕЛЬ

05:00 Ранние пташки (0+)
07:00 «С добрым утром, малыши!» (0+)
07:35 «Беби Борн» М/с (0+)
07:45 «Мастер Витя и Мотор» М/с (0+)
10:00 «Еда как в сказке» (0+)
10:30 «Чик-Чирикино» М/с (0+)
12:00 «Студия красоты» (0+)
12:20 «Чик-Чирикино» М/с (0+)
14:00 «Детский патруль. Семья» (0+)
14:20 «Царевны» М/с (0+)
16:00 «Парк Турум-Бурум» (0+)
16:15 «Отель у овечек» М/с (0+)
18:40 «Сказочный патруль» М/с (0+)
19:30 «Сказочный патруль. Дорога домой» М/с (0+)
21:00 «Спокойной ночи, малыши!» (0+)
21:20 «Три кота и море приключений» М/ф (0+). Котята и их родители отправились в отпуск! Они предвкушали новые приключения и знакомства. Поначалу с поиском друзей не сложилось, но герои придумали, как весело провести время и даже нашли для себя важную спасательную миссию.
22:35 «Дикие скричеры!» М/с (6+)
23:00 «Ералаш» (6+)
01:40 «Смешарики» М/с (0+)

ОТР

06:00 «СЕЛЬСКАЯ УЧИТЕЛЬНИЦА» Х/ф (12+)
07:45 «От прав к возможностям» (12+)
08:00 Пёстрый мир (12+)
09:00, 16:00 «Календарь» (6+)
09:30 Всё по-взрослому (0+)
10:30 «На приёме у главного врача с Марьяной Лысенко» (12+)
11:25, 12:05 Кино на все времена (12+)
12:00, 15:00, 17:00, 19:00 Новости (12+)
13:00 «КИНО». КОРОТКИЙ МЕТР» (12+)
13:50 Специальный проект ОТР «Конструкторы будущего» (12+)
14:05 «Большая страна» (12+)
15:05 «Моя история» (16+)
16:30 «Свет и тени» (16+)
17:10 «Наши в Голливуде» (12+)
17:25, 03:00 «ДНЕВНИК ДИРЕКТОРА ШКОЛЫ» (12+)
18:45 «Почитаем!» (12+)
19:15 «Клуб главных редакторов с Павлом Гусевым» (12+)
20:15 «ВОЕННО-ПОЛЕВОЙ РОМАН»Х/ф (12+)
21:45 «МНЕНИЯ СТОРОН» Х/ф (16+)
23:35 «Винсент». Жизнь и смерть Ван Гога» (16+)
01:10 «ВАТЕЛЬ» Х/ф (16+)
04:15 «СУЛЕЙМАН ГОРА» Х/ф (16+)

отдохни

Кроссворд

По горизонтали: 1. Низвергающийся речной поток. 5. Насмешливое движение рта. 8. Нелестная оценка стихосложения. 10. Товар, идущий в массы в отличие от эксклюзива. 14. Газетно-журнальный ларёк. 15. Установившийся порядок, сложившееся устройство. 16. Одна из первых «операций», проведённых советской властью с крестьянами. 18. Круговорот груза в пространстве на крыльях или колёсах. 24. След зажившей раны. 25. Каждый из хоккеистов, футболистов или бильярдистов. 26. Отталкивающее чувство к другому человеку. 27. Смотр достижений «Мосфильма» и ему подобных. 32. Кличка героя Виктора Сухорукова в боевике «Брат». 33. Портной, диктующий моду.

По вертикали: 1. «Ослепительная» добавка к фотоаппарату. 2. Выдумка, ложное известие (устар.). 3. Кладбище затонувших кораблей. 4. Дамское прозрачное «трико». 5. Комфорт по-домашнему. 6. Трёхэтажный способ обложения. 7. Величина, характеризующая способность поверхности отражать падающий на неё поток электромагнитного излучения или частиц. 8. «Витиеватый» архитектурный стиль. 9. Отходы лесозаготовки, заменявшие мозги Винни-Пуху. 10. Учащаяся учебного заведения. 11. Вывоз импорта обратно. 12. Человек, которому переливают кровь от донора. 13. Предметы, употребляемые в театральных постановках. 16. Угол крестьянской избы. 17. Бабушка, питающаяся царевичами и дураками. 19. Пернатая добавка к буржуйским ананасам. 20. Документ о займе денег, оформленный вручную. 21. Один из основных органов растений. 22. Всякое материальное явление, вещь. 23. Убежище, где прячутся от огня и шальных снарядов вражеской артиллерии. 28. Верблюд с одним горбом. 29. Основной цвет, тон, на котором пишется картина. 30. Судебный документ, который можно возбудить. 31. Предок самолёта «Ту».

Ответы на кроссворд № 37

По горизонтали: 1. Туризм. 5. Осадки. 8. Бубен. 9. Реноме. 11. Антре. 13. Абордаж. 15. Диск. 18. Веди. 19. Отец. 20. Страх. 25. Цемент. 26. Шест. 28. Совет. 30. Газон. 31. Вкус. 32. Огурец. 36. Живот. 38. Юмор. 40. Лира. 42. Инна. 44. Чайхана. 46. Пенал. 47. Гаджет. 48. Сдача. 49. Квашня. 50. Шкипер.

По вертикали: 1. Тирада. 2. Зима. 3. Румба. 4. Секрет. 6. Стаж. 7. Имение. 10. Нос. 12. Трек. 14. Апаш. 16. Козерог. 17. Мечта. 21. Сенаж. 22. Ишак. 23. Попурри. 24. Венец. 27. Сыск. 29. Поэма. 33. Шина. 34. Шлепок. 35. Крен. 37. Отходы. 39. Вахтёр. 41. Иначе. 43. Нож. 44. Член. 45. Панк.

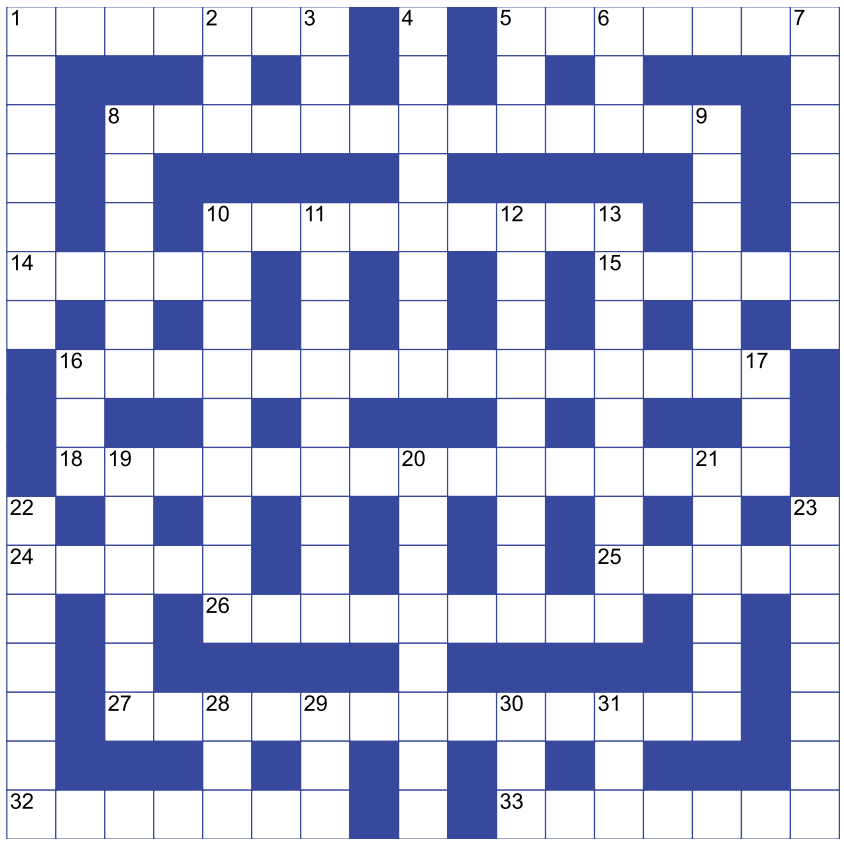

просто анекдот

***
– Какой у тебя тут вайфай?
– «Klaus73».
– А пароль?
– Без пароля.
– Соседи будут интернет воровать.
– Это соседский.

***
Купил самоклеящиеся обои. Сижу. Жду.

***
Самая распространённая фраза в Третьяковской галерее: «О, это же эта!»

***
Один наглый телесурдопереводчик целый месяц вместо новостей рассказывал, какой он хороший муж на час.

***
– Ты чего за собой не следишь?
– А я себя ни в чём не подозреваю.

«Мама, это самый счастливый день...»

Многодетной семье Коптевых из посёлка Кизема подарили дом

Новогоднее желание исполнилось... Напомним, Коптевы стали героями публикации «Правда Севера» ещё в декабре 2023 года («Три дочки и один сынок – это же счастье...»). Детей в семье четверо, младшие – тройняшки. Многодетная мама Галина рассказала нам, что уже много лет они все вместе загадывают одно-единственное желание – просторный дом. Но Дед Мороз до Киземы никак не доедет...

Семья жила в старой однокомнатной муниципальной квартире. На шестерых – 30 квадратных метров. Отопление – печка, туалет на улице.

В апреле 2017 года, когда родились малыши и молодая семья «неожиданно» увеличилась сразу в два раза, – это стало событием для всей Киземы. Подобного «тройного счастья» в посёлке не случалось лет двадцать. От души поздравляя Коптевых, земляки были уверены, что теперь семья точно справит новоселье... Но жилищная очередь растянулась на восемь лет. Подробности той истории можно найти в публикациях «Правды Севера» («Надеемся, справедливость восстановится», «ПС» от 10.01.2024).

Впрочем, сами Коптевы не унывали: «Бог дал, значит, справимся». Пытались решить жилищную проблему собственными силами, растили детей в любви, заботе и... продолжали писать письма «во все инстанции». Написали письмо и на Всероссийскую благотворительную «Ёлку желаний».

– Месяц назад меня в администрацию посёлка вызвали: «У нас для вас хорошая новость! Сейчас поедем дом смотреть», – рассказывает Галина. – Я даже не поверила. Ведь столько лет ждали... Но сказали, что «это вам помощь от губернатора». Посадили в машину и повезли в посёлок Октябрьский. И когда мы увидели дом... Огромный, тёплый, просторный – два этажа, больше 180 квадратных метров. Шок. Дети бегали радостные, что теперь у каждого будет своя комната. Обнимались: «Мама, это самый счастливый день...»

Ключи нам вручил предприниматель Виктор Бобин. Поздравил тепло, сердечно. Как оказалось, именно он и построил для нас этот дом, – говорит Галина. – Вот и сбылась мечта... Спасибо Александру Витальевичу и Виктору Александровичу, всем, кто нам помогал, кто восемь лет поддерживал. Спасибо социальному педагогу Анне Гавриловне Никаноровой. И, конечно, спасибо «Правде Севера» за то, что рассказали тогда нашу историю...

Наталья ПАРАХНЕВИЧ
Фото из архива семьи Коптевых

ТЕРМИНАЛЬНО-ЛОГИСТИЧЕСКИЙ ЦЕНТР АРХАНГЕЛЬСК ОАО «РЖД»

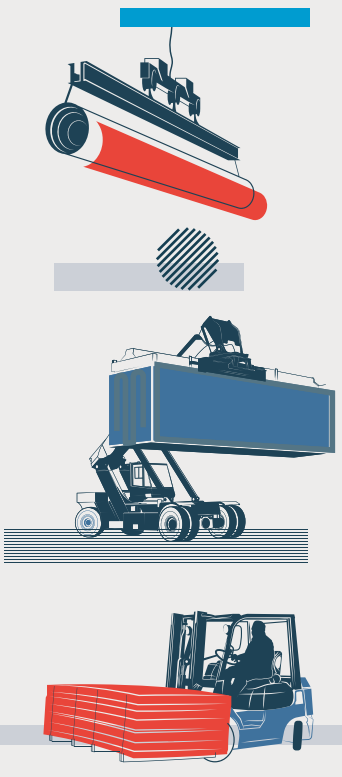

ПОГРУЗОЧНО-РАЗГРУЗОЧНЫЕ УСЛУГИ НА СТАНЦИЯХ: Архангельск-город, Архангельск, Северодвинск, Соломбалка, Плесецкая, Обозерская, Няндома, Коноша-1 и мобильными бригадами по всей области.

ПОЛНЫЙ ЦИКЛ РАБОТ С ГРУЗОМ КЛИЕНТА: погрузка, выгрузка, хранение, оформление перевозочных документов, автодоставка, представление интересов клиента по доверенности, услуга «Мастер погрузки».

АРЕНДА ТЕХНИКИ

По всем вопросам обращаться по адресу:
Архангельск, Окружное шоссе, д.16
Телефон: **8 (8182) 67-22-23**
Контакт-Центр ЦМ: **8 (800) 755-00-00, доб. 6**
cm.rzd.ru

ОАО «РЖД» ИНН 7708503727
РЕКЛАМА

ПРАВДА СЕВЕРА № 38 (27305), 24 сентября 2025 г. www.pravdasevera.ru

Три дороги для Онеги – уже в октябре

В нормативное состояние будут приведены дороги на основных улицах города: Красноармейской, Октябрьской и Хайнозерской

В 2025 году на ремонт дорог в Онеге из областного бюджета выделена субсидия в размере 65,2 млн рублей, остальное финансирование должен обеспечить муниципальный бюджет.

Генеральный подрядчик работ – ООО «Севдорстройсервис», компания, которую хорошо знают жители северной глубинки по ремонту дорог, ведущих в Пинегу и Мезенский округ. В этом году специалисты «Севдорстройсервиса» также приступили к ремонту участка трассы Архангельск – Онега.

Сейчас компания проводит поэтапный ремонт трёх очень важных для онежан дорог, которые ведут к микрорайонам, где возводятся новые дома для переселения из аварийного жилья. Эти дороги также обеспечивают подъезд к социальным объектам – образовательным организациям и учреждениям культуры. Вот почему так важно создать здесь безопасную и комфортную дорожную инфраструктуру. Общая протяжённость дорог по трём улицам, которые будут отремонтированы, составляет почти семь с половиной километров.

– На данный момент у нас уложен нижний слой покрытия на всех трёх улицах, – рассказал Игорь Павлов, начальник дорожно-строительного участка ООО «Севдорстройсервис». – На улице Красноармейской уже уложен верхний слой покрытия, сейчас приступаем к этим работам на улице Хайнозерской. По словам Игоря Евгеньевича, кроме укладки верхнего слоя дорожного покрытия, рабочие в ближайшее время займутся отсыпкой обочин, установкой дорожных знаков и нанесением дорожной разметки. На объекте сейчас работает сорок человек.

Финансирование ремонтных работ предусмотрено поэтапно на 2025–2027 годы, но, как пояснил Игорь Павлов, все работы планируется выполнить досрочно и завершить их к концу октября.

Ирина СОСНОВСКАЯ
Фото предоставлено ООО «Севдорстройсервис»

реклама

В Северодвинске построили льготное жильё для сотрудников ОПК при поддержке ПСБ

Северодвинск, 16 сентября 2025 года. В жилом комплексе (ЖК), построенном при поддержке банка ПСБ для предприятий оборонно-промышленного комплекса (ОПК) Архангельской области в Северодвинске, распроданы все квартиры с существенным дисконтом к рынку, который составил 20 процентов. В ближайшее время счастливые новосёлы получат ключи от квартир.

Проект ЖК реализован в рамках программы ПСБ по строительству льготного жилья для сотрудников ОПК. Проектное финансирование предоставлено банком ПСБ, застройщиком выступила компания «СМК Недвижимость». ЖК возведён с учётом современных стандартов комфорта и качества – его благоустроенная территория оборудована детскими и спортивными площадками, локация имеет хорошую транспортную доступность и находится вблизи социально значимых объектов района.

«ПСБ традиционно поддерживает важные социальные и инфраструктурные проекты в регионах. Два года назад мы закладывали первый камень в основание дома, а уже сейчас поздравляем всех причастных с завершением его строительства. За это короткое время проделана масштабная совместная работа как с застройщиком, так и с предприятиями. Рад, что благодаря нашему участию этот значимый проект состоялся», – отметил Сергей Добрин, старший вице-президент ПСБ.

«Наш совместный проект с банком ПСБ позволил сотрудникам предприятий ОПК приобрести на льготных условиях квартиры в построенном для них доме. Убеждены, что качественное и доступное жильё создаёт надёжную основу для эффективной работы и комфортной жизни», – прокомментировал Сергей Махов, руководитель «СМК Недвижимость».

Справочно: с 2021 года банк ПСБ реализует программу по строительству льготного жилья для сотрудников предприятий ОПК, цель которой – привлечение и удержание ценных высококвалифицированных кадров. Ключевой особенностью программы является возможность приобретения жилья в регионах по ценам существенно ниже рыночных.

ПАО «Банк ПСБ»

Достойно представили регион

Министерство культуры Российской Федерации подвело итоги трёх конкурсов в рамках федерального проекта «Семейные ценности и инфраструктура культуры» национального проекта «Семья»

Высокую оценку экспертов Министерства культуры РФ получила Архангельская областная библиотека имени Н. А. Добролюбова с практикой проведения конкурса «Книга года»

Среди победителей – сразу восемь библиотек нашего региона, сообщает пресс-служба областной библиотеки имени Добролюбова.

В 2026 году в Архангельской области появятся шесть новых модельных муниципальных библиотек. Победителями конкурсного отбора стали: Никольская библиотека, которая входит в Вилегодскую централизованную библиотечную систему; Обозерская библиотека, межпоселенческая библиотека Плесецкого муниципального округа; городская библиотека посёлка ЛДК Онежской библиотечной системы; Библиотека-филиал № 8 имени Э. Бояршиновой Котласской централизованной библиотечной системы; Первомайская библиотека Виноградовской библиотечной системы; Детская библиотека Лешуконской межпоселенческой библиотеки.

Эти библиотеки станут центрами культурного развития и семейного досуга: здесь появятся новые книги, мебель и оборудование, будут созданы условия для людей с ограниченными возможностями здоровья. В модельных библиотеках будет обеспечен доступ к Национальной электронной библиотеке, а сотрудники пройдут обучение по программам повышения квалификации.

Сегодня в Архангельской области уже работают 24 модельные библиотеки, ещё пять откроются до конца 2025 года.

С 2026 года в России стартует новая инициатива – создание детских культурно-просветительских центров. От Архангельской области участие в конкурсе приняли шесть библиотек, поддержку получила Шалакушская библиотека – структурное подразделение Няндомской центральной районной библиотеки, где появится современное пространство для обучения и творчества детей.

В 2025 году впервые объявлен Всероссийский конкурс для выявления лучших библиотечных практик. Наш регион представил 19 заявок во всех четырёх номинациях: «Современные технологии и инновации»; «Культурный код»; «Социально значимые и инклюзивные проекты»; «Культурно-просветительские проекты».

Высокую оценку экспертов получила Архангельская областная научная ордена «Знак Почёта» библиотека имени Н. А. Добролюбова с практикой проведения конкурса «Книга года». Этот проект направлен на продвижение современной литературы Русского Севера и поддержку местных авторов. Ежегодно жюри выбирает лучшие издания в восьми номинациях, а церемония награждения проходит в рамках фестиваля «Белый июнь». По итогам создаётся передвижная выставка победителей, доступная для всех библиотек региона.

Победители конкурса смогут использовать средства на ремонт, создание технологичных пространств, приобретение современного оборудования, в том числе для людей с ограниченными возможностями здоровья.

Всего от Архангельской области на три конкурса было подано 37 заявок. Все они подготовлены на высоком уровне: сотрудники муниципальных и областных библиотек вложили максимум усилий, чтобы достойно представить регион.

Подготовила Татьяна СМИРНОВА
Фото пресс-службы губернатора и правительства Архангельской области

ТЕАТРЫ

Театр кукол
пр. Троицкий, 5, тел. 20-48-87, arhpuppet.ru

- 25, 26 сентября в 18.30 – «Добрый дом для собак» (0+).
- 26, 27, 28 сентября – экскурсия в комнату кукол «Жизнь театральной куклы» (6+).
- 27, 28 сентября в 11.00, 14.00 – премьера «Бегемот-невидимка» (6+).
- 27, 28 сентября в 17.00 – «Пинежский Пушкин» (16+).
- 28 сентября в 11.30 – экскурсия в театральный музей (6+).
- 28 сентября в 14.30 – мастер-класс «Петрушка-прятка» (0+).
- 30 сентября в 18.30 – мастерская Нины Тумановой (6+). Спектакль-игра с куклами.

Молодёжный театр
ул. Логинова, 9, тел. 215-888, teatrpanova.ru

- 26, 27 сентября – «Шальные ножницы» (16+).
- 27 сентября в 14.00 – театральная экскурсия с Антоном Чистяковым (12+).
- 28 сентября в 17.00 – «Муха-Цокотуха» (6+).

Кукольный театр «Волшебный чемодан»
пр. Троицкий, 3, ТЦ «Атриум», 5-й этаж, тел. 48-10-01, vk.com/teatrkukol29

- 27 сентября в 11.00 – «Про Алёнку, про Гусёнка и про хитрую Лису» (6+).
- 27 сентября в 17.00 – «Бармалей» (6+).
- 28 сентября в 11.00 – игра в сказку «Колобок» (0+).
- 28 сентября в 17.00 – «Кот в сапогах» (6+).

КОНЦЕРТНЫЕ ЗАЛЫ

Камерный зал Поморской филармонии
ул. К. Маркса, 3, тел. 20-80-66, pomorfil.ru

- 27 сентября в 17.00 – Архангельский филармонический камерный оркестр и Даниэль Зарецкий (орган) (6+). Дирижёр – Владимир Онуфриев.
- 28 сентября в 14.00 – «Музыка кино». Камерный оркестр ClassicaPlus (6+).
- 28 сентября в 19.00 – «Хиты мирового рока». Камерный оркестр ClassicaPlus (6+).

МУЗЕИ

Гостиные дворы
наб. Сев. Двины, 85-86, kraeved29.ru, тел. 609-000.

- 27 сентября в 13.00 – музейно-образовательное занятие «Следующая станция – старый Архангельск» (6+).
- 27 сентября в 15.00 – экскурсия «Цитадель на Двине» (12+).
- 27 сентября в 17.00 – военная драма «Я вернулся» (16+).
- 28 сентября в 11.00 – сказка-мюзикл «Старик и море... жадности» (6+).
- 28 сентября в 13.00 – познавательная программа «Автопробег из прошлого в настоящее» (6+).
- 28 сентября в 15.00 – экскурсия «Знакомьтесь – Гостиный двор» (12+).
- 28 сентября в 16.00 – мастер-класс «Ткачество на бердышке» (12+).
- 28 сентября в 17.00 – экскурсия «Мы шли к любви и милосердью» (12+).

Краеведческий музей
пл. Ленина, 2, тел. 609-000, kraeved29.ru

- 27, 28 сентября в 16.00 – экскурсия «Знакомство с природой Арктики» (6+).

Музей изобразительных искусств
пл. Ленина, 2, тел. 65-36-16, arhmuseum.ru

- 27 сентября в 15.00 – экскурсия «Духовный путь святителя Иоанна Златоуста» (12+).
- 28 сентября в 14.00, 16.00 – экскурсия по выставке «Окна ТАСС. Искусство побеждать» (12+).
- 28 сентября в 16.00 – мастер-класс «Не болтай!» (12+).

Усадебный дом Екатерины Плотниковой
ул. Поморская, 1, тел.: 20-07-95, 20-07-86, 20-05-85.

- 27 сентября в 16.00 – лекция «Русский авангард – игра без правил!» (12+).
- 28 сентября в 12.00 – экскурсия «Непонятное искусство» (6+).

Музей художественного освоения Арктики имени Александра Борисова
ул. Поморская, 3, тел. 20-56-47.

- 27 сентября в 14.00 – мастер-класс «Арктическая фантазия» (12+).
- 28 сентября в 14.00 – экскурсия «В белой панице земля» (12+).

Музей художника и сказочника Степана Писахова
ул. Поморская, 10, тел. 21-05-54.

- 27 сентября в 14.00 – семейное занятие «Трава-мурава» (6+).
- 28 сентября в 12.00 – игровое занятие «Хочу в деревню!» (6+).

Старинный особняк
наб. Сев. Двины, 79, тел. 20-73-63, arhmuseum.ru

- 27, 28 сентября – «Пожалуйте к столу. Традиции застольной культуры» (12+).
- 28 сентября в 16.00 – «Куда ведут старинные ступени» (6+).

Дом коммерческого собрания
пр. Чумбарова-Лучинского, 38, vk.com/domks

- 27 сентября в 17.00 – вечер русского романса «Его гармония святая из дивных звуков создана...» (6+). Лариса Гоголевская и её ученики. Справки по тел. 20-41-64.

КЛУБЫ

АГКЦ
пр. Приорова, 2, тел. 20-39-19, agkc29.ru

- 26 сентября в 18.30 – открытие нового творческого сезона (6+).
- 27 сентября в 17.00 – концерт клуба авторской песни «Вертикаль» «Дождей серебряные струны...» (12+).
- 27 сентября в 17.00 – комедия студии «Премьера» «Ничего плохого, кроме хорошего» (16+).
- 28 сентября в 11.00 – день семейного отдыха «Королевская дворняжка Соня – 2» (0+).

Ломоносовский ДК
ул. Никитова, 1, тел. 61-00-92, vk.com/lomdvorec

- 27, 28 сентября – Всероссийский фестиваль-конкурс любительских цирковых коллективов (6+).

ВТБ

ЗАРПЛАТНАЯ КАРТА ВТБ

4 КАТЕГОРИИ КЕШБЭКА НА ВЫБОР ДЛЯ ЗАРПЛАТНЫХ КЛИЕНТОВ

ДО 3 000 ₽ ЕЖЕМЕСЯЧНО

1000
VTB.RU

КЕШБЭК РУБЛЯМИ – ЧАСТИЧНЫЙ ВОЗВРАТ СТОИМОСТИ ПОКУПКИ В ПРОЦЕНТАХ ОТ СУММЫ ОПЕРАЦИИ ПО КАРТЕ ВТБ, В ВИДЕ НАЧИСЛЕНИЯ БОНУСНЫХ РУБЛЕЙ, ЕЖЕМЕСЯЧНО КОНВЕРТИРУЕМЫХ БАНКОМ В ДЕНЕЖНЫЕ СРЕДСТВА, ЗАЧИСЛЯЕМЫЕ НА СЧЕТ УЧАСТНИКА ПО КУРСУ 1 БОНУСНЫЙ РУБЛЬ = 1 РУБЛЬ В ПОРЯДКЕ, УСТАНОВЛЕННОМ ПРАВИЛАМИ ПРОГРАММЫ ЛОЯЛЬНОСТИ. ДЛЯ ЗАРПЛАТНЫХ КЛИЕНТОВ ЕЖЕМЕСЯЧНО ДОСТУПНЫ К ВЫБОРУ 4 КАТЕГОРИИ ИЗ 8 ВОЗМОЖНЫХ. МАКСИМАЛЬНЫЙ РАЗМЕР КЕШБЭКА ЗА ПОКУПКИ В КАТЕГОРИЯХ – 3000 РУБЛЕЙ. ПОДРОБНУЮ ИНФОРМАЦИЮ О ПРОГРАММЕ ЛОЯЛЬНОСТИ, НАЧИСЛЕНИИ И ВЫПЛАТЕ КЕШБЭКА, ОГРАНИЧЕНИЯХ, УСЛОВИЯХ ПРЕДОСТАВЛЕНИЯ ПРОДУКТОВ БАНКА И О ТАРИФАХ ВЫ МОЖЕТЕ ПОЛУЧИТЬ НА САЙТЕ VTB.RU, А ТАКЖЕ ВО ВСЕХ ПОДРАЗДЕЛЕНИЯХ БАНКА. **БАНК ВТБ (ПАО)**. ГЕНЕРАЛЬНАЯ ЛИЦЕНЗИЯ ЦБ РФ № 1000. **РЕКЛАМА 0+**