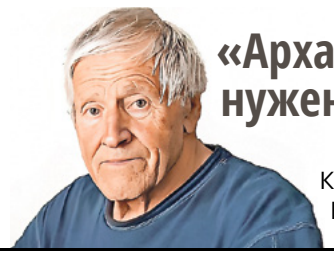

«Архангельск нужен России»

Краевед Юрий Барашков **12**

«Уделить внимание каждому мастеру»

Дом общения и сувенирная лавка в Холмогорах **10**

«Мода 1940-х – самая красивая»

Модный показ в Гостиных дворах **21**

ПРАВДА СЕВЕРА

16+

ОБЩЕСТВЕННО-ПОЛИТИЧЕСКАЯ ГАЗЕТА АРХАНГЕЛЬСКОЙ ОБЛАСТИ. ВЫХОДИТ С 1917 ГОДА

№ 21 (27288)

28 МАЯ 2025 ГОДА

vk.com/pravdasevera_ru ok.ru/pravdaseve t.me/reg29 www.pravdasevera.ru

+ТВ программа 02.06–08.06

Фото со страницы группы «Школа душевного шитья» в соцсети «ВКонтакте»

ШКОЛА ДУШЕВНОГО ШИТЬЯ

творческое пространство Каргополя **11**

ФОТОХРОНИКА ВОЕННЫХ ЛЕТ

Выставка работ Калестина Коробицына **8**

«БЕЛЫЕ ФОРМЫ» ОТКРЫТЫ ВСЕМ

«Ночь музеев» в доме Плотниковой **22**

Дети под защитой

90 лет со дня образования подразделения по делам несовершеннолетних

14

Воздух стал чище

Итоги природоохранной деятельности АЦБК за 2024 год

9

Изменения в бюджете

Семнадцатая сессия Архангельского областного Собрания депутатов

6

Собрать средства на скейт-парк

Фестиваль экстрима и творчества в Няндоме

23

Объединённый телеграм-канал медиахолдинга «Регион 29»

Фото Романа Филковского

В добрый путь!

В Архангельской области прошли «Последние звонки»

Со школой попрощалось более тринадцати тысяч девятиклассников и более пяти тысяч выпускников одиннадцатых классов.

– Это умные, одарённые, активные юноши и девушки, которые скоро вольются в ряды студентов вузов и колледжей, будут осваивать нужные профессии и вносить свой вклад в развитие родного края, – отметил министр образования Архангельской области Олег Русинов, выступая на торжественной линейке в школе № 30 Архангельска, которую он окончил сорок пять лет назад. – Уверен, что вы с успехом справитесь со всеми испытаниями, которые встретятся на вашем пути, – обратился министр к выпускникам. – Дерзайте, мечтайте, творите! В добрый путь!

Напомним, для получения аттестата о среднем образовании выпускникам одиннадцатых классов необходимо сдать два обязательных учебных предмета: русский язык и математику. Самыми популярными среди учебных предметов по выбору в Архангельской области стали обществознание – экзамен выбрали 40 процентов выпускников, информатика – 23 процента, а также биология и физика – по 18 процентов.

ПРАВДА СЕВЕРА

Еженедельное общественно-политическое издание Архангельской области. № 21 (27288) от 28 мая 2025 г.

Учредитель: ООО «Агентство «Правда Севера».

Издатель: ООО «Агентство «Правда Севера».

Управляющий: Е. В. Ильин.

Главный редактор: С. Н. Лойченко.

Дежурный редактор: Е. В. Ирха.

Служба подписки и доставки: **+7 902 703-93-03.**

Федеральная служба по надзору в сфере связи, информационных технологий и массовых коммуникаций (Роскомнадзор). Свидетельство о регистрации СМИ: ПИ № ФС77–67640 от 10 ноября 2016 г.

Адрес редакции: 163000, Архангельская область, г. Архангельск, пр. Троицкий, 52, оф. 1308.

Адрес издателя: 163000, Архангельская область, г. Архангельск, пр. Троицкий, 52, оф. 1308.

Служба рекламы: **+7 921 243-40-12, +7 921 243-40-13.**

Территория распространения: Архангельская область, Ненецкий автономный округ.

Электронный адрес редакции portal@pravdasevera.ru

www.pravdasevera.ru

Рукописи не рецензируются и не возвращаются. Ответственность за достоверность рекламы несёт рекламодатель.

Подписано в печать: 27.05.2025 по графику – 10.00, фактически – 10.00.

Выход в свет: 28.05.2025.

Отпечатано в ООО «Типография «Правда Севера», 163045, г. Архангельск, Кузнечихинский промузел, 1-й проезд, 5, с. 2.

Заказ – 2369. Тираж – 15 000.

Цена свободная. Подписной индекс – П4182.

Выпуск издания осуществлен при финансовой поддержке Министерства цифрового развития, связи и массовых коммуникаций Российской Федерации.

Следующий номер газеты выйдет 4 июня.

Фото пресс-центра регионального правительства

Героический поступок

Жительница Холмогор спасла из ледяной воды тонущего рыбака

Елена Наконечная гуляла на набережной со своими собаками, когда услышала крики о помощи. Заметила человека в реке и без раздумий бросилась в ледяную воду.

Пожилой мужчина рыбачил на лодке, которая начала сдуваться. Добраться до берега он не мог – от долгого пребывания в холодной воде у него сковало руки и ноги. Елена вытащила пострадавшего на берег, и его вовремя доставили в больницу. Сейчас спасённый чувствует себя хорошо.

Фото Агентства ЗАГС Архангельской области

Свадебный ажиотаж

Более 100 пар Поморья заключили брак 25 мая

Обычно воскресенье, понедельник и праздничные дни являются выходными для проведения торжественных церемоний. Но, как пояснили в органах ЗАГС Архангельской области, в связи с большим количеством желающих зарегистрировать брак в красивую дату – 25.05.2025 – было принято решение открыть подачу заявлений и на указанный день. Больше всего новых семей образовалось в Архангельске – молодожёны заключили 32 союза – и в Северодвинске, где поженились 14 пар.

Фото пресс-центра регионального правительства

Сад Памяти

Аллею из клёнов и яблонь заложили в студгородке СГМУ

Так в год 80-летия Победы в медицинском университете поддержали акцию «Сад Памяти». Студенты, в том числе и иностранные, высадили первые 24 дерева будущей аллеи в память о ветеранах: преподавателях и выпускниках Архангельского мединститута военной поры. Акция проводится в поддержку нацпроекта «Экологическое благополучие». Цель – высадить в России и за рубежом 27 миллионов деревьев в память о погибших в годы Великой Отечественной войны.

Фото официальной группы ЦДО «Северный Артек» в соцсети «ВКонтакте»

Для отдыха и оздоровления

«Северный Артек» выиграл грант Минпросвещения РФ

Федеральные средства – 6,5 миллиона рублей – направят на развитие комфортных условий для отдыха, оздоровления детей с ограниченными возможностями здоровья и инвалидностью.

В лагере создадут безбарьерную среду и закупят специальное оборудование. В «Северном Артеке» появятся сенсорная комната для релаксации детей, интерактивный пол и интерактивная песочница для индивидуальной и групповой работы психолога с детьми.

Фото пресс-службы администрации Архангельска

Самые красивые

Северянки завоевали три короны на конкурсе красоты

В Санкт-Петербурге, на сцене дворца «Олимпия» состоялся финал межрегионального конкурса «Миссис Северо-Запад и Балтия». Архангельскую область представляли три очаровательные участницы, которые завоевали главные номинации. Титул «Миссис Балтия» получила Ирина Мокеева из Архангельска. В номинации «Королева Северо-Запада» победила архангелогородка Людмила Антонова. «Гран-при Северо-Запад и Балтия» завоевала Дарья Никишина из Северодвинска.

Фото со страницы команды «Помор» в соцсети «ВКонтакте»

Из Омска – с победой

Архангельская команда «Помор» в 13-й раз стала чемпионом России по флорболу

И подтвердила статус самой титулованной мужской флорбольной команды страны. За победу боролись спортсмены из Архангельской, Нижегородской, Омской областей, Республики Татарстан, Санкт-Петербурга, Нижнего Новгорода и Москвы. В финальном матче в Омске северяне одержали победу над командой «Сибирь». Встреча завершилась вничью, но в овертайме Ярослав Ястребов забил гол, принеся победу своей команде – 10:9.

события

В любви и взаимном уважении

Президент России Владимир Путин отметил государственными наградами пять многодетных семей Архангельской области

Орденом «Родительская слава» президент России Владимир Путин наградил Евгения и Ольгу Ерёминых из села Лешуконское и Михаила и Елену Поляковых из Архангельска.

С заслуженными наградами многодетные семьи поздравил губернатор Архангельской области Александр Цыбульский.

Семья Ерёминых в большой любви воспитывает девять детей, их учат заботиться друг о друге, уважать родителей и старших.

За активную общественную работу, большой личный вклад в укрепление института семьи и повышение значимости отцовства в воспитании детей родители удостоены специального диплома «Признательность», награждены почётной грамотой региональной общественной организации «Совет женщин Архангельской области».

– Мы прививаем детям трудолюбие, целеустремлённость, доброжелательное отношение к людям, при этом уважаем их интересы, поддерживаем творческие начинания, – поделились Ерёмины.

Супруги Михаил и Елена Поляковы считают семью приоритетом в своей жизни, у них восемь детей: четыре сына и четыре дочери. Для них в семье созданы все условия. При поддержке родителей дети участвуют и побеждают в различных конкурсах, олимпиадах, музыкальных проектах и фестивалях.

– Нельзя успеть сделать всё на свете, но можно расставить приоритеты и трудиться по этим направлениям, – считают Поляковы. – Мы во всём помогаем детям, поддерживаем их, учим соотносить духовные и материальные ценности, соизмерять свои потребности с возможностями.

Президент РФ также наградил медалью ордена «Родительская слава» многодетные семьи Киприяновых, Васильевских и Воробьёвых.

Медалью ордена «Родительская слава» награждаются родители (усыновители), воспитывающие или воспитывавшие четырёх и более детей, являющихся гражданами Российской Федерации.

Юрий и Ирина Киприяновы из Приморского округа воспитывают четверых детей: трёх дочерей и сына. Супруги с ранних лет прививают детям любовь к учёбе, труду и творчеству.

Юрий Сергеевич – руководитель юнармейского движения и занимается патриотическим воспитанием детей в Заостровской средней школе. Имеет многочисленные награды, самые значимые – почётная грамота Министерства обороны РФ и благодарственное письмо губернатора Архангельской области.

Ирина Анатольевна – военнослужащая, инспектор войсковой части, правая рука и соратник мужа. Участвует во всех мероприятиях юнармейского движения, организует сбор помощи для военнослужащих и их семей.

В семье Константина и Ирины Воробьёвых из Котласа воспитываются четверо детей: сын и три дочери. Оба супруга неоднократно награждались грамотами и благодарностями, имеют специальный диплом «Признательность», вручаемый на региональном уровне, и знак отличия «Материнская слава» III степени.

Семейная пара является постоянным участником патриотических, благотворительных и экологических акций, помогает в сборе гуманитарной помощи бойцам специальной военной операции. Константин Юрьевич принимал участие в миротворческой операции в Боснии и Герцеговине.

– Наши дети с младшего возраста являются нашими помощниками, у каждого свои обязанности, старшие помогают младшим, – рассказывают Константин и Ирина. – Фундамент жизненного успеха – хорошая учёба и труд.

В Вельском районе супруги Василий и Елена Васильевские воспитывают четверых общих детей, а ещё семья оформила опеку над несовершеннолетней Ириной. Супруги награждены специальным дипломом «Признательность», Елена Валерьевна отмечена почётной грамотой губернатора Архангельской области, знаком отличия «Материнская слава» III степени.

– Наша главная цель – привить детям нравственные ценности, воспитать их целеустремлёнными и успешными людьми, полезными обществу, – говорят Елена и Василий. – Мы много внимания уделяем беседам, совместному чтению и регулярному посещению служб в храме.

Все члены семьи Васильевских – участники многочисленных конкурсов, спортивных и творческих мероприятий, активно вовлечены в деятельность по охране окружающей среды: участвуют в реализации проекта «ЭкоДом».

Родители, награждённые орденом «Родительская слава», получают 500 тысяч рублей, а награждённые медалью этого ордена – 200 тысяч рублей.

Сергей ЛОЗОВОЙ

Главное за неделю: взгляд главы региона

В социальных сетях губернатор Архангельской области Александр Цыбульский ежедневно рассказывает про важные события в жизни Поморья и регулярно сообщает о значимых решениях, принятых региональным правительством. Предлагаем краткий обзор новостей от главы региона

* * *

3 и 4 июня в Архангельске пройдёт II Женский Арктический форум.

Здесь, в сердце Русской Арктики, соберутся те, кто своими руками творит будущее северных территорий, чья любовь и забота укрепляют семьи, а инициативы меняют жизнь целых поколений. Форум объединит более 1000 активных женщин, добившихся успехов в разных областях экономики, политики и бизнеса, из девяти арктических регионов страны. Вместе обсудим ключевые вопросы развития Арктики: образование, здравоохранение, предпринимательство, сохранение окружающей среды и, конечно, передачу бесценного наследия предков.

На форум приедут наши великие спортсменки Ирина Роднина, Светлана Журова и Елена Вяльбе, а также многие другие, чьи истории станут мощным стимулом для новых свершений.

Женский Арктический форум станет платформой для конструктивного диалога и обмена опытом между активными женщинами Арктики. До встречи на форуме!

* * *

Из Архангельска стартовала пятая, юбилейная Большая арктическая экспедиция. На борту легендарного научно-экспедиционного судна «Михаил Сомов» – 20 участников студенческого корпуса «Команда Арктики» из разных регионов России.

Одна из основных задач экспедиции – воспитать новое поколение полярников. Участникам прошлого рейса удалось собрать более 100 тонн отходов и провести техническое обслуживание важнейших метеорологических станций. В этом году фронт работ расширился: запланированы экологические исследования, расчистка территорий, установка защитного ограждения от белых медведей, работы по благоустройству и модернизации метеостанций и, конечно же, обязательные научные труды.

Работать активисты будут на трёх ключевых точках Архангельской области и Ненецкого автономного округа: Зимнегорском маяке, мысе Канин Нос и острове Колгуев.

* * *

В Год поддержки и единства, который в этом году мы объявили в Архангельской области, главнейшей объединяющей тысячи людей задачей остаётся поддержка наших военнослужащих.

Из Архангельска на фронт отправлена ещё одна партия гуманитарной помощи: семь мотоциклов, 14 легковых автомобилей, техника для эвакуации раненых, строительные материалы, продукты, средства гигиены, маскировочные сети, генераторы и личные посылки – общий вес груза составил около 180 тонн.

Эта отправка, организованная Штабом помощи участникам СВО и их семьям «Вместе мы сильнее», стала одной из самых крупных за последнее время. В формировании груза приняли участие десятки волонтёрских объединений и неравнодушные жители Архангельской области.

* * *

Архангельская область вошла в число 15 пилотных регионов, где будут созданы современные фиджитал-центры. Локацией реализации проекта выбрали школу № 7 в Архангельске – крупнейшую в регионе. Сегодня в учреждении уже работают 47 различных кружков дополнительного образования, в которых занимаются 1226 школьников.

До конца этого года при поддержке Министерства спорта России планируем полностью оборудовать фиджитал-центр по последнему слову техники и создать привлекательное, брендированное пространство. Здесь будут развиваться не только традиционные, но и инновационные направления: киберспорт, лазертаг, гонки дронов, единоборства, спортивное программирование, а также баскетбольное и футбольное двоеборье.

Открытие запланировано на начало 2026 года. Уверен, центр поможет раскрыть таланты и укрепить здоровье наших ребят.

Губернатор Архангельской области Александр Цыбульский в социальных сетях:

vk.com/a.tsybulskiy

t.me/Tsybulskiy_A

Переориентация экспортных потоков

Александр Цыбульский провёл заседание комиссии Государственного Совета по направлению «Международная кооперация и экспорт»

Ключевой темой заседания комиссии стала выработка мер поддержки предприятий рыбопромышленного комплекса, сталкивающихся с серьёзными барьерами при выходе на зарубежные рынки.

Губернатор Архангельской области Александр Цыбульский подчеркнул, что рыбная отрасль остаётся стратегически важным и экспортно ориентированным направлением для региона, как и для многих других субъектов Российской Федерации. Основу агропромышленного экспорта области составляют треска, пикша, а также продукция из краба. По итогам 2024 года доля рыбной продукции в общем объёме экспорта АПК Архангельской области достигла 97,4 процента.

С учётом нынешней геополитической обстановки региональные предприятия вынуждены переориентировать поставки на новые рынки. Особое внимание уделяется выходу на рынки стран Азиатского региона.

– Рыбная отрасль оказалась в условиях жёстких внешнеэкономических ограничений. Прекращение торговых отношений со странами, поддержавшими санкционную политику, требует переориентации на рынки дружественных государств и выстраивания новых логистических и кооперационных цепочек, – сказал Александр Цыбульский, открывая заседание. – При выходе на альтернативные рынки наши производители сталкиваются с рядом институциональных и технических препятствий, которые формируют неравные конкурентные условия. Задача комиссии – совместно с представителями отрасли предложить конкретные меры поддержки, необходимые для эффективной адаптации экспортёров.

В заседании комиссии приняла участие министр сельского хозяйства РФ Оксана Лут. По её словам, российский аграрный экспорт показывает стабильно высокие результаты на протяжении последних лет. Значительный вклад вносит рыбная отрасль, которая обеспечивает более 12 процентов всех поставок за рубеж. При этом Россия занимает первое место в мире по экспорту мороженой рыбы.

– Возможности добычи водных биоресурсов ограничены, и целевая задача – наращивание экспортных поставок конкурентоспособной рыбной продукции с высокой добавленной стоимостью, – отметила Оксана Лут. – В текущем году рыбный экспорт увеличился на 17–18 процентов в деньгах и на пять процентов в тоннаже за счёт поставок продуктов более глубокой переработки. Для наращивания экспорта такой продукции в том числе реализуется механизм предоставления квот добычи водных биоресурсов с инвестиционными обязательствами, предусматривающий строительство рыбоперерабатывающих заводов и рыбопромысловых судов, на которых осуществляется переработка.

В целом комплекс мер поддержки развития отрасли постоянно совершенствуется. В частности, с 2025 года предусмотрена компенсация в размере 25 процентов от понесённых капитальных затрат на строительство и модернизацию питомников для выращивания посадочного материала лососёвых рыб.

По словам руководителя Федерального агентства по рыболовству Ильи Шестакова, который также принял участие в заседании комиссии Госсовета, несмотря на санкционные меры, география внешних поставок рыбной продукции расширяется и сегодня включает уже порядка 90 стран.

– Мы видим потенциал роста экспорта в первую очередь в дружественные страны Латинской Америки, Африки, Азии и Ближнего Востока. Продолжаем планомерную работу по продвижению российской рыбы и морепродуктов на внешних рынках, – отметил Илья Шестаков.

Глава Росрыболовства обратил внимание на необходимость оценки потенциала производственных мощностей в регионах, а также отметил, что есть факторы, сдерживающие рост экспорта в дружественные страны.

В частности, это высокие импортные пошлины для российской рыбной продукции на рынках стран БРИКС, в то время как государства объединения нацелены на углубление сотрудничества в различных отраслях и увеличение товарооборота.

На заседании комиссии участники обсудили решения по этим вопросам, в том числе предложения по тарифным механизмам, которые позволят минимизировать логистические издержки и поддержать ценовое преимущество российской продукции на рынках БРИКС.

По мнению президента Всероссийской ассоциации рыбохозяйственных предприятий и экспортёров Германа Зверева, вопрос снижения импортных пошлин на российскую рыбную продукцию при поставках в страны БРИКС требует комплексного подхода с учётом приоритетов внутреннего рынка, а поддержка на государственном уровне – в том числе в части межправительственных переговоров – будет дополнительно содействовать расширению экспорта.

– Мы видим возможности для наращивания наших поставок в страны БРИКС+ и считаем это направление наиболее важным, потому что европейский рынок, который долгое время был основным, в последнее время становится сложным, объёмы снижаются, и переориентация экспортных потоков, в том числе на страны БРИКС+, – как неизбежность, так и новый виток для развития отрасли, – сказал Герман Зверев.

Александр Цыбульский отметил, что тарифное регулирование может частично компенсировать логистические издержки и усилить ценовые преимущества российской продукции на внешних рынках.

– В то же время мы понимаем, что снижение пошлин со стороны партнёров предполагает зеркальные уступки со стороны России, – добавил руководитель профильной комиссии Госсовета. – Нам нужно чётко указать, почему мы должны уделить этому внимание, насколько это направление конкурентно, есть ли у нас достаточное количество сырья – счётно посмотреть перспективы этой работы. Предлагаю Минсельхозу России совместно с Росрыболовством проработать условия для начала переговоров по снижению пошлин на экспорт рыбы в Индию, Бразилию и КНР.

Предполагается, что в дальнейшем эти предложения рассмотрит минэкономразвития в рамках профильных и межправительственных переговорных форматов.

Александр Цыбульский отметил, что увеличение экспорта рыбы и рыбной продукции – ключевой элемент в достижении национальной цели по росту экспорта продукции АПК в 1,5 раза. Эта задача обозначена президентом РФ Владимиром Путиным.

В рамках заседания комиссии Государственного Совета Российской Федерации совместно со Всероссийской ассоциацией рыбохозяйственных предприятий и экспортёров был рассмотрен ряд актуальных вопросов, требующих дополнительного внимания со стороны государства.

Одной из ключевых тем стали трудности, с которыми сталкиваются российские экспортёры в условиях санкционного давления, в частности вопросы взаиморасчётов с иностранными партнёрами. Для системного решения этой проблемы вопрос будет вынесен на рассмотрение подкомиссии по международным расчётам. Также обсуждалась инициатива создания специализированной цифровой торговой платформы, которая обеспечит комплексное обслуживание международных расчётов и платежей.

Кроме того, члены комиссии рассмотрели пилотный проект по предоставлению федеральных субсидий регионам на реализацию программ поддержки экспорта. Данная инициатива разработана в целях достижения целевых показателей национального проекта «Международная кооперация и экспорт». Проект предполагается апробировать в четырёх субъектах РФ с наибольшим экспортным потенциалом. Механизм поддержки федерального бюджета подразумевает ежегодное 50-процентное софинансирование на реализацию региональных экспортных программ. На заседании комиссии озвучено предложение о переносе сроков реализации программы, которая будет дорабатываться с учётом мнения регионов, с 2028-го на 2026 год.

Михаил МАСЛОВ

С судостроительным и морским уклонами

В новом учебном году в Архангельске после капитального ремонта примут учеников две школы, которые также будут давать профессиональные знания

Школьное пространство «одиннадцатой» оформлено в морском стиле

В ремонте 14-й школы принимали участие учителя, родители и ученики

«Как наше Белое море»

Архангельская школа № 11 откроет двери 1 сентября для 1200 учеников не только в обновлённых пространствах, но и с новым именем. Теперь она носит имя первого директора школы Виктора Павловича Цыганова.

Школа №11 современную «биографию» ведёт с постройки нового здания, которое было открыто 1 сентября 1970 года. Так как школа располагалась в микрорайоне, где в основном жили работники Северного морского пароходства, по инициативе первого директора ей был присвоен статус морской. Многое здесь было необычно: учащиеся могли получить не только среднее образование, но и специальности морского профиля, в старших классах изучали судовождение и судомеханику, техническое черчение. Старшеклассники носили морскую форму и даже ходили в плавание.

Сегодня многие традиции возвращаются в эту школу благодаря масштабной модернизации образовательного пространства, которое ведётся по нацпроекту «Молодёжь и дети». Теперь для учеников кадетского направления – одного из ключевых в школе – предусмотрены дополнительные воспитательные и образовательные программы, направленные на изучение истории кораблестроения и Архангельска как первого морского порта России.

– Для этого школа подписала соглашение с Арктическим морским институтом имени Воронина. Будут проводиться встречи с курсантами, педагоги «мореходки» будут вести уроки, знакомить школьников с профессией моряка, – рассказала директор Архангельской средней общеобразовательной школы № 11 Валентина Вохминова.

Многие пространства в обновлённой школе будут также отсылать к морской тематике. Например, на третьем этаже буфет модернизируют под кают-компанию. На одном из этажей в ходе ремонта школы открылась морская мозаика, созданная ещё при постройке здания.

Ранее мозаика скрывалась от глаз панелями гипсокартона. Она хорошо сохранилась, теперь станет одной из визитных карточек школы.

– При модернизации все пространства в школе мы старались сделать белыми и просторными – как наше Белое море, – отметила Валентина Вохминова. – Для этого демонтировали маленькие кабинеты, убрали лишние ограждения и металлические прутья гардероба. Коридоры и классы получились просторными, создано много мест для школьников, где они смогут проводить время вне уроков, получать дополнительное развитие. Созданы локации, где разместятся карты России и Архангельской области, информация об истории страны и региона, квизы по разным направлениям.

В целом по президентской программе модернизации школьных систем образования на капремонт школы № 11 из средств консолидированного бюджета было направлено 146,2 млн рублей, из них 9,5 млн рублей – на приобретение мебели и оборудования, в том числе компьютерной техники, современных рельсовых панелей, оснащение для класса инноваций.

В школе обновлены актовый и спортивный залы, все кабинеты и коридоры, входная группа, перестроено крыльцо. В здании полностью обновлены сети, электрика, канализация, санузлы, в каждом классе установлены раковины.

Сейчас весь педагогический коллектив, родительский комитет и ученики подключились к процессу переезда в родную школу.

– Мы очень любим нашу школу, хотим, чтобы ремонт поскорее закончился и мы вернулись в светлые современные кабинеты, – говорит четвероклассница Мария Попова, которая вместе со своими одноклассниками помогает разбирать книги в классе.

Пожалуй, ещё больше возвращения в родную школу ждут старшеклассники. Как отметила мама десятиклассницы Татьяна Трояновская, для ребят важно, чтобы последний звонок прошёл в родном здании, в красивом обновлённом актовом зале.

– Мы очень рады, что наши дети в этом году увидят большие светлые коридоры, просторные кабинеты, – сказала представитель родительского комитета Надежда Пономарёва. – Родители участвовали в ремонте школы, помогали при переезде, следили за всеми его этапами.

В течение лета ещё предстоит выполнить много работы: установить оборудование и мебель, привести в порядок классы, в целом, как говорит директор школы, «вдохнуть жизнь в образовательные пространства».

Школа с историей

В Архангельской школе № 14 имени Якова Лейцингера обновлено не только здание, но и его содержание.

В школе, построенной в 1937 году, отремонтирован фасад, заменены окна и двери, преображены внутренние помещения – спортивный зал, мастерские, – инженерные сети.

Особенностью школы является не только углублённое преподавание иностранных языков, физики и математики. В школе есть свой строительный класс, в планах – появление нового, судостроительного. Это нововведение найдёт своё отражение в новом оформлении школы.

– С 1 сентября мы откроем ещё один класс технического профиля – судостроительный. С Севмашем и САФУ заключено соглашение для реализации соответствующей образовательной программы, – рассказала директор школы Ольга Труфанова. – Конечно, это тоже найдёт отражение в оформлении школы.

При этом, как отметила директор, школа сохранит и усовершенствует свои традиционные тематические зоны, посвящённые городскому голове Архангельска и фотографу Якову Лейцингеру, а также роли, которую сыграла школа в годы Великой Отечественной войны.

– В здании школы вплоть до 1954 года размещался военный госпиталь, даже несколько, с различными номерами. Педагогами и детьми собраны материалы по их истории, – сказала директор. – Эта тематическая музейная экспозиция будет обновлена и обязательно представлена.

Отметим, что при разработке дизайн-проекта внутреннего оформления школы принимали участие учащиеся и их родители.

– Мы уже год учимся на базе школы № 1. Нас там приняли хорошо, но уже очень хочется вернуться в родные стены, – сказал Илья Кузнецов, ученик 10 «А», строительного класса. – Ремонт завершается. Сделано всё замечательно. Для меня важно обустройство спортивного зала. Мы обсудили с директором вариант установки спортивного снаряжения так, чтобы оно не мешало пожарному гидранту. Для меня значимо участвовать в жизни школы.

Мама ученицы 4-го класса Ирина Максименко отметила, что дети очень ждут 1 сентября, чтобы вернуться в родные классы, где для них, уверена архангелогородка, появится больше возможностей.

– Я сама выпускница школы № 14, привела своего ребёнка сюда целенаправленно. Это отличная школа с историей, с прекрасными учителями, – сказала она. – Дети ходят мимо школы каждый день, смотрят, как там идёт ремонт, и ждут переезда в обновлённые, красивые помещения.

Коллектив школы также полон ожиданий. Учитель физики и информатики Данил Герасименко за три года работы в школе всем сердцем прикипел к ней.

– Впервые в школе оказался, когда пришёл на практику. Она сразу в душу запала. Затем пришёл работать сюда, – сказал он. – Обновлённый интерьер, новое оборудование, мебель много значат. Как учителю информатики хочется увидеть какие-то новшества для преподавания.

В этом году в Архангельске после ремонта по президентской программе также откроют двери 52-я и Соломбальская специальная школа-интернат. Всего же в Архангельской области в программе на 2025 год запланирован капремонт 27 объектов образования, а на 2026–2027 годы в неё включено ещё 67 учреждений.

С 2020 года на обновление школ региона направлено 5,5 млрд рублей. Только в рамках президентской программы модернизации школьной инфраструктуры приведены в порядок 39 школьных зданий.

Подготовила
Марина СОСНОВА
Фото Александры Конычевой

Изменения в бюджете и новые формы поддержки

Состоялась семнадцатая сессия Архангельского областного Собрания депутатов, на которой были приняты важные законы, касающиеся экономического развития региона и социальной поддержки жителей

Первоочередное право

В Архангельской области расширены меры поддержки участников СВО и защитников приграничных регионов России от вторжения ВСУ.

Соответствующий законопроект внесён в порядке законодательной необходимости губернатором Архангельской области Александром Цыбульским и поддержан депутатами в двух чтениях.

Законопроект распространяет отдельные меры социальной поддержки на лиц, отражавших вооружённое вторжение на территорию России в ходе вооружённой провокации на Государственной границе РФ и в регионах России, прилегающих к районам проведения СВО.

Положения законопроекта коснутся также контрактников, содействующих в выполнении задач, возложенных на войска Росгвардии, и участвующих в СВО и (или) в отражении вооружённого вторжения на территорию нашей страны, а также на членов семей военнослужащих и добровольцев. С этой целью внесены изменения в восемь областных законов.

Среди мер поддержки – ежемесячная выплата каждому из родителей и несовершеннолетних детей погибших защитников Родины, ежемесячная доплата к пенсии лицам, получившим инвалидность в ходе выполнения боевых задач при отражении вооружённого вторжения и не имеющим права на пенсию по старости.

Кроме того, защитники Отечества и члены их семей получат право на единовременную денежную выплату при газификации индивидуальных жилых домов, домов блокированной застройки, а их дети – преимущественное право на отдых и оздоровление в детских лагерях, в том числе возможность воспользоваться повышенным размером сертификата на полную или частичную оплату путёвок.

Военнослужащие, сотрудники силовых структур и добровольцы, отражавшие вооружённое вторжение на территорию России, получат право на бесплатное социальное обслуживание, а их денежное вознаграждение, содержание, довольствие, социальные и другие выплаты не будут учитываться при определении размера дохода для признания их малоимущими для принятия на учёт и предоставления социального жилья.

Память погибших при защите Отечества героев может быть увековечена – соответствующие изменения также предусмотрены законопроектом.

– Сегодня мы поддержали инициативу губернатора Архангельской области для того, чтобы распространить все меры поддержки, положенные участникам специальной военной операции, на бойцов, которые защищают страну на приграничных территориях Российской Федерации, и членов их семей. Принятые меры будут действовать непосредственно с даты участия военнослужащих, силовиков и добровольцев в отражении вооружённого вторжения на территорию России, – рассказала председатель Архангельского областного Собрания депутатов Екатерина Прокопьева.

На сессии в первом чтении также принят законопроект в поддержку участников СВО. По инициативе прокуратуры Архангельской области и Ненецкого автономного округа участники специальной военной операции получат первоочередное право обращаться на личный приём в органы государственной власти и местного самоуправления, в государственные и муниципальные учреждения Архангельской области за решением волнующих их вопросов. Соответствующие изменения вносятся в областной закон «О дополнительных гарантиях реализации права граждан на обращение в Архангельской области».

Больше доходов – больше расходов

На майской сессии депутаты внесли изменения в областной бюджет на 2025 год.

Доходная и расходная части главного финансового документа региона увеличены почти на 720 млн рублей. Из них 340 млн рублей направляются на возведение здания новой больницы в Ленском районе. 258 млн рублей направлены на закупку лекарств и медицинских изделий для льготных категорий граждан. Ещё 57 млн рублей пойдут на сферу образования. На обеспечение работы каналов связи диспетчерских экстренных служб и подключение ФАПов и пожарных частей к сети Интернет выделен 21 млн рублей.

Кроме того, за счёт внутреннего перераспределения средств (без изменения параметров бюджета) почти 108 миллионов рублей будет направлено на проект «Всё лучшее детям». Благодаря этим средствам планируется обеспечить школьные кабинеты новыми средствами обучения и воспитания, в том числе по предмету «Основы безопасности и защиты Родины». Также в образовательные учреждения поступит более современное оборудование для обучения по предмету «Труд (технология)».

Ко второму чтению законопроекта о внесении изменений в бюджет поступило две поправки.

– Одна из поправок от правительства Архангельской области зеркалит вопросы реструктуризации и списания задолженностей, о которых говорил президент России, и транслирует их на муниципальные образования региона, – пояснил председатель комитета по вопросам бюджета, экономики, финансовой и налоговой политике Игорь Годзиш.

В соответствии с принятой поправкой у муниципалитетов появится возможность снизить долговую нагрузку.

«Работу ведомства оценили положительно»

На майской сессии в рамках правительственного часа депутаты заслушали доклад о ходе строительства, реконструкции и финансировании объектов государственной и муниципальной собственности, включённых в областную адресную инвестиционную программу, в 2024 году и текущем периоде 2025 года. Информацию представил министр строительства и архитектуры Архангельской области Владимир Полежаев.

В прошлом году на реализацию программы было выделено 7,9 млрд рублей. Из них из областного бюджета – 4,5 млрд рублей. Работы велись по 97 объектам.

Изменилось распределение расходов по отраслям: если в 2023 году максимальные инвестиции были направлены на дорожное строительство, то в 2024 году – в коммунальную и инженерную инфраструктуру. Кроме того, в центре внимания были объекты образования, здравоохранения, культуры и спорта.

– В области дорожного строительства в 2024 году завершены мероприятия по реконструкции автомобильной дороги в Катунино и двух автомобильных дорог в Талагах Приморского округа, строительству автомобильного проезда к школе на 860 мест в округе Майская Горка Архангельска. В 2025 году продолжается строительство автомобильной дороги на Карпогорской улице в Архангельске. Заключён контракт на реконструкцию моста на автомобильной дороге Архангельск – Мезень через реку Вождоромку, – подчеркнул Владимир Полежаев. – Велись работы на площади Профсоюзов. В настоящее время на объекте почти завершена реконструкция систем водоснабжения, ведутся работы по устройству дренажно-ливневой канализации под дорожное полотно и археологические работы. С апреля 2025 года начаты работы по устройству основания дороги.

В текущем году должно завершиться строительство двадцати биотопливных котельных. Правительством Архангельской области заключено соглашение с Минстроем России о предоставлении специального казначейского кредита на их строительство.

Всего в 2025 году реализуется 50 мероприятий областной адресной инвестиционной программы. Предусмотрены капитальные вложения в объекты, по которым привлечены федеральные средства. Планируется реконструкция под ключ главного корпуса Вельской больницы, строительство больниц в Мирном, Карпогорах, на Соловках.

– В строительной отрасли существуют сложности: значительно выросли цены на стройматериалы и оборудование, недостаток в строительных кадрах. Тем не менее в сложившейся ситуации министерству удаётся справиться со всеми вызовами, и оно выполняет инвестиционную программу, уделяя серьёзное внимание снижению административных барьеров и сокращению продолжительности инвестиционно-строительного цикла. Ведётся постоянный контроль за выполнением работ по проектированию и строительству объектов. Поэтому работу ведомства мы оценили положительно, – сказал председатель комитета областного Собрания по строительству, топливно-энергетическому комплексу и жилищно-коммунальному хозяйству Виктор Заря.

Остановки, свободные от табачного дыма

На сессии депутаты поддержали инициативу Законодательной Думы Хабаровского края по внесению проекта федерального закона, касающегося ограничения продажи табачной продукции.

Речь идёт о дополнении перечня мест, в которых запрещается розничная торговля сигаретами, никотинсодержащей продукцией, кальянами, устройствами для потребления никотинсодержащей продукции.

В частности, запрет продажи предлагается распространить на остановочные пункты всех видов общественного транспорта городского и пригородного сообщения.

– Торговля такой продукцией на остановках общественного транспорта, являющихся местами большого скопления людей, увеличивает риск пассивного курения, что вредит детям, беременным женщинам, людям с хроническими заболеваниями, – говорит председатель комитета областного Собрания по лесопромышленному комплексу, сельскому хозяйству, природопользованию и экологии Александр Дятлов. – Это снижает эффективность реализации уже действующих мер, направленных на предотвращение воздействия табачного дыма и веществ, выделяемых при потреблении никотинсодержащей продукции, на окружающих. Кроме того, такие павильоны зачастую расположены вблизи общеобразовательных организаций и доступны для молодёжи.

Подготовила Марина СОСНОВА
Фото пресс-службы Архангельского областного Собрания

Законодатели пришли к студентам

В СГМУ состоялся День областного Собрания

Кадры для региона

Парламентарии провели встречи с руководством, преподавателями и студентами вуза. Сначала на круглом столе законодатели и учёные-медики обсудили вопросы демографии и государственной поддержки семей с детьми. Затем для депутатов провели экскурсию, познакомив их с технологиями, применяемыми при подготовке будущих стоматологов.

Сегодня в образовательном учреждении есть всё необходимое оборудование и специалисты для качественной подготовки стоматологов самых различных специализаций. Как рассказала заведующая кафедрой, доктор медицинских наук, профессор Любовь Горбатова, университет способен обеспечить регион кадрами, но необходимо создать условия для того, чтобы дипломированные специалисты оставались в профессии и не уезжали в другие регионы. Хорошим подспорьем в этом вопросе является целевой набор – почти 82 процента «целевиков» идут работать в те медицинские организации, от которых они проходили обучение.

Об условиях для закрепления будущих выпускников СГМУ в родных городах и посёлках речь шла на встречах парламентариев со студентами, в которых также приняли участие руководители медицинских организаций и представители администраций муниципальных образований.

Руководитель Виноградовской ЦРБ Лейла Колпакова рассказала студентам о мерах поддержки, которыми муниципалитет поддерживает молодых специалистов. В первую очередь это выплата 2 млн рублей по проекту «Земский доктор», региональная выплата при первом трудоустройстве 500 тыс. руб., оплата коммунальных услуг и съёмного жилья.

Заместитель председателя комитета областного Собрания по социальной политике и здравоохранению Екатерина Поздеева поговорила со студентами из Северодвинска.

– Хотелось бы, чтобы как можно больше северодвинских медиков оставалось у нас в городе. Для этого необходимо решать проблемы, с которыми сталкиваются в первую очередь начинающие специалисты. Это, конечно, жильё. Все рассчитывают завести семью, обзавестись хорошей квартирой. Поэтому встают вопросы предоставления льготной ипотеки и стоимости жилья, а также инфраструктуры, – отметила **Екатерина Поздеева.**

Заместитель председателя областного Собрания Игорь Чесноков рассказал студентам о вложениях в инфраструктуру Красноборской ЦРБ, где в последние годы были построены заново и отремонтированы несколько корпусов, а также самого Красноборска и всего муниципалитета. В настоящее время идёт капитальный ремонт и строительство дороги Усть-Вага – Ядриха. В Верхнетоемском округе уже не осталось грунтовых участков, следующий этап – дорога в Красноборском округе. В перспективе – передача этой дороги в федеральную собственность.

– Меняется облик села Красноборск. Построено новое здание начальной школы на 320 мест, сейчас ремонтируется основная школа. Построен новый детский сад. В Красноборске активно ремонтируются заасфальтированные улицы. Капитально отремонтирован стадион. Таким образом, создаются все условия для того, чтобы медики, как и все жители, чувствовали себя на родной земле уютно и могли реализовать себя в профессиональном плане, – отметил Игорь Чесноков.

Как повысить репродуктивный потенциал северян

В рамках Дня Архангельского областного Собрания депутатов в СГМУ прошёл круглый стол, где речь шла о мерах по повышению репродуктивного потенциала северян.

В тематическом круглом столе приняли участие представители депутатского корпуса, Северного государственного медицинского университета, регионального минздрава, учреждений здравоохранения, социальной защиты и общественных организаций.

– Стало доброй традицией проведение Дня областного Собрания в СГМУ. Это не только возможность обсудить проблемы здравоохранения в целом, но и вопросы подготовки кадров, познакомиться с материально-технической базой университета, потому что нам важно знать, в каких условиях обучаются студенты, – подчеркнул заместитель председателя областного Собрания Игорь Чесноков.

Предложенная СГМУ тема круглого стола «Оценка и повышение репродуктивного потенциала населения Архангельской области» выбрана неслучайно.

– Мы выбрали тему, которая определяет наше будущее. Проблема сохранения репродуктивного здоровья актуальна для всех. Уверена: если мы с вами найдём какие-то эффективные решения, их можно будет предлагать и во всей стране, – пояснила и. о. ректора СГМУ **Надежда Былова.**

Заведующий кафедрой методологии научных исследований СГМУ Виталий Постоев привёл в пример цифры: с 2010 по 2024 год рождаемость в Архангельской области снизилась на 43 процента.

– Рождаемость в Архангельской области повторяет тенденции в целом по России и снижается, но по-разному. Мы видим снижение рождаемости среди женщин в возрасте 20–24 лет, но при этом в более старших возрастных группах – 25–29 лет и старше – она увеличивается. С одной стороны, это женщины, готовые рожать детей, с другой, с возрастом увеличивается и количество накопленных хронических заболеваний, и риск развития неблагоприятных исходов беременности. Это необходимо принимать во внимание, в том числе и при разработке региональной демографической политики, – отметил Виталий Постоев.

В рамках федерального проекта «Охрана материнства и детства» национального проекта «Семья» в Архангельской области планируется расширение сети женских консультаций на базе пяти районных больниц Холмогорского, Приморского, Плесецкого, Онежского и Устьянского округов. На их оснащение будет направлено 186 млн рублей. В 2027 году предусмотрено переоснащение перинатального центра современным оборудованием взамен устаревшего с объёмом федерального финансирования в 292,7 млн рублей.

Эксперты также обсудили эффективность мер социальной поддержки семей с детьми. По данным социологического опроса 190 респондентов, которые привёл главный врач клинико-диагностической лаборатории СГМУ Александр Завьялов, наиболее востребованными мерами поддержки являются единовременные денежные выплаты женщинам, ежемесячные выплаты при рождении первого и третьего ребёнка, выплаты многодетным семьям. Одной из наиболее эффективных мер соцподдержки семей стал социальный контракт.

– Много мамочек в декрете занялись своим делом и повысили уровень дохода благодаря социальному контракту, – рассказала и. о. директора Архангельского областного центра социальной защиты населения Ирина Забродовская. – Очень востребованная мера – подарок новорождённому. Это прекрасная помощь на первом месяце жизни, и каждый год мы дополняем комплект с учётом пожеланий мам.

Председатель комитета областного Собрания по социальной политике и здравоохранению Сергей Красильников отметил, что оценка эффективности мер социальной поддержки очень важна для органов власти при принятии необходимых решений.

– В непростых бюджетных условиях мы должны выявлять основные направления финансовых инвестиций, чтобы повысить рождаемость в регионе. Нам нужно понимать, куда направлять средства, чтобы получить максимальную отдачу, – сказал депутат.

Участники круглого стола также обсудили опыт правовых инициатив по повышению репродуктивного потенциала в других регионах России. Традиционные социальные, экономические и медицинские механизмы в ряде субъектов дополнены такими мерами поддержки, как услуги по кратковременному присмотру за детьми в молодых семьях, открытие комнат матери и ребёнка в вузах, помощь в приобретении школьной формы, доплаты при ЭКО, программы лечения бесплодия и т. д.

По словам Игоря Чеснокова, обсуждение темы продолжится на площадке областного Собрания – в профильном комитете и в рамках экспертно-консультативного совета по законодательству в сфере здравоохранения – для выработки подходов к возможному изменению регионального законодательства в сфере семьи и детства и государственных программ.

Марина СОСНОВА
Фото пресс-службы Архангельского областного Собрания

Дороги войны архангельского фотокорреспондента

12+

Выставка его фотографий, приуроченная к 80-летию Победы, так и называется – «На дорогах войны»

Калестин Коробицын – легендарный фотокорреспондент в истории Архангельска и области. В «Правде Севера» он работал с 1930-х годов, сделав перерыв на Великую Отечественную войну.

Выставка открылась, правда, в малодоступном месте – в научно-лабораторном корпусе Федерального исследовательского центра комплексного изучения Арктики имени академика Лавёрова. Но там проводятся экскурсии для школьников. И как уверяют организаторы, потом выставка будет экспонироваться в здании научно-образовательного центра «Ломоносовский дом». А после выставка и оригиналы фотографий будут переданы на хранение в областной государственный архив.

Всего снимков Калестина Коробицына на выставке представлено более сорока.

Фотографии Коробицына, показанные на выставке, до сего дня нигде не были выставлены и считались утерянными. Таких нет в фондах ни областной библиотеки имени Добролюбова, ни Архангельского краеведческого музея. Оказалось, что их сберёг **Павел Журавлёв,** генеральный директор Ломоносовского фонда. Как они к нему попали, Павел Сергеевич рассказал на открытии выставки:

«На дорогах войны»

– Наша семья общалась с семьёй Коробицыных, и мне в школьном детстве потребовалось оформить альбом к Дню Победы. И мне буквально из корзины отсыпали этих фотографий военных лет. Они были небольшого формата, иногда – неважного качества. Самое главное, мне «досталась» фотография, за которую Калестин Степанович некогда получил признание всесоюзного фотоконкурса, – «На дорогах войны». По этой фотографии мы и назвали выставку.

Фотография действительно впечатляет: убитая лошадь и тонконогий жеребёнок рядом. Долгое время оригинал считался утерянным, однако нашёлся в домашнем архиве Павла Журавлёва. Ещё один снимок, посвящённый животным на войне: эвакуация раненого на запряжённых собаках. К сожалению, на этих снимках нет пояснений автора, потому на каком участке фронта и в какое время они сделаны, можно лишь предполагать.

Кроме того, на выставке показано много «штабных» фотографий, в том числе с маршалом Рокоссовским, поскольку Коробицын служил фронтовым корреспондентом газеты 43-й армии «Защитник Отечества», прошёл по фронтовым дорогам от Москвы до Кёнигсберга, закончив войну в звании майора на 2-м Белорусском фронте, которым командовал Рокоссовский.

Ещё удивительный поворот истории: Калестин Коробицын запечатлел спортивный праздник в Архангельске 22 июня 1941 года до полудня, то есть до выступления Молотова по радио, до правительственного сообщения о начавшейся войне. На открывшейся выставке есть несколько фотографий с этого праздника, но в ближайшие номера газеты они не попали, поскольку всю мирную жизнь из последующих газетных выпусков смела великая беда.

В архиве «Правды Севера» тоже сохранились альбомы с военными фотографиями Калестина Коробицына. Они запечатлели начало войны, работу фронтовых корреспондентов, есть несколько шутливых дружеских снимков, а также оборону Москвы и следы зверств гитлеровцев в освобождённых подмосковных деревнях.

И главное – сохранились комментарии автора. Правда, почти все эти снимки уже были напечатаны в разное время в «Правде Севера» к датам Победы или просто в качестве иллюстраций к материалам, в том числе и воспоминаниям о знаменитом фотокорреспонденте.

Елена ИРХА. Фото автора

Эвакуация раненого на собаках

Фронтовые друзья

Производство растёт, выбросы сокращаются

Главные итоги природоохранной деятельности АЦБК за 2024 год

По итогам 2024 года АО «Архангельский ЦБК» при увеличении уровня объёмов производства по варке целлюлозы уменьшило образование отходов производства по сравнению с аналогичным периодом прошлого года на 10,4 процента. Валовый выброс загрязняющих веществ в атмосферный воздух сократился на 7,2 процента.

За прошедшие пять лет предприятие снизило удельное потребление речной воды на производство каждой тонны целлюлозы на 22 процента, а также величину сбросов загрязняющих веществ в водоём более чем на 30 процентов.

В 2024 году АО «Архангельский ЦБК» осуществляло деятельность в области охраны окружающей среды на шести объектах, оказывающих негативное воздействие на окружающую среду, при наличии и в соответствии с разрешительными документами, предусмотренными законодательством в области охраны окружающей среды. Результаты государственного экологического контроля и производственного экологического контроля свидетельствуют об эффективной организации и реализации природоохранной деятельности на предприятии.

В целях выработки эффективных, перспективных способов решения стратегических задач в области устойчивого развития АО, «Архангельский ЦБК» последовательно ежегодно развивает научные основы деятельности по охране окружающей среды, совместно с научными учреждениями проводит научные исследования и разработки.

В мае 2024 года состоялась II Всероссийская научно-практическая конференция «Экологические аспекты современных технологий в химико-лесном комплексе». На конференции обсуждались актуальные вопросы в сфере экологической безопасности технологических процессов целлюлозно-бумажной и смежных отраслей промышленности, достигнутые результаты и перспективные планы развития в сфере повышения ресурсной эффективности производства, снижения негативного воздействия на окружающую среду, вовлечения в промышленный оборот вторичных ресурсов, последовательного внедрения, использования и развития наилучших доступных технологий (НДТ) и другие. Участие в конференции приняло порядка 200 человек. По итогам мероприятия выпущен сборник докладов, а также подписана резолюция, отражающая ключевые выводы и рекомендации конференции.

АО «Архангельский ЦБК» провёл конкурс научно-исследовательских проектов молодых учёных «Промышленная экология в целлюлозно-бумажной промышленности». Победили в конкурсе научные проекты, направленные на оптимизацию расходов химикатов, необходимых для отбелки лиственной целлюлозы, оценку посадочного материала сосны (на основе химических маркёров) и мониторинг воздействия предприятий ЦБП на территории присутствия.

В 2024 году впервые в Архангельске компанией «КарбонЛаб» при поддержке и участии АО «Архангельский ЦБК» и ФГАОУ ВО С(А)ФУ организовано и проведено мероприятие – учёные беседы о климате на тему «Баланс углерода в атмосфере. Роль и место лесных экосистем в смягчении климатических изменений». Данный проект носит просветительский характер, при этом направлен на укрепление деловых, профессиональных связей между учёными разных стран, а также между наукой, образованием, бизнесом и госуправлением.

Следуя положениям политики АО «Архангельский ЦБК» в области качества, охраны окружающей среды, охраны труда и здоровья, предприятием в 2024 году продолжена работа, направленная на привлечение внимания общественности к экологическим аспектам.

Предприятием осуществлялись поддержка и развитие проекта «Эколята в Новодвинске». Участниками проекта являются воспитанники ряда дошкольных образовательных учреждений и школ Новодвинска. Общее количество участников – более 350 человек. В рамках проекта организована и проведена VII детская экологическая конференция. В конференции приняло участие 30 ребят разного возраста, участвующих в проектах «Эколята», «Эколята-дошколята», «Молодые защитники природы» и других детско-юношеских эколого-волонтёрских объединений Архангельской области.

В преддверии Всемирного дня охраны окружающей среды АО «Архангельский ЦБК» проведена традиционная акция «5 экологических дней», приуроченная к объявленному в 2024 году Году семьи.

Подготовила Марина СОСНОВА

АЦБК поддерживает движение «Эколята в Новодвинске»

АЦБК регулярно выпускает мальков сёмги в реки области для восстановления рыбного поголовья

ПРАВДА СЕВЕРА № 21 (27288), 28 мая 2025 г. www.pravdasevera.ru

«Наполненный солнцем и

В Холмогорах готовится принимать туристов уникальный Дом общения

Официальное открытие состоится уже скоро – в середине июня.

– Потихоньку начинаем наполнять сувенирную лавку, – делится новостями мастерица **Светлана Удалова.** – Дело это непростое, но верю, что очень нужное. В нашем округе так много талантливых мастеров! Хочется, чтобы ни один из них не остался без внимания.

Русская печка – сердце дома

С уважением к малой родине

Напомним, о Светлане Удаловой, которая шьёт удивительных интерьерных кукол и создаёт своими руками настоящее счастье, «Правда Севера» впервые рассказала в начале апреля («Ты свет моей души...», «Правда Севера» от 9.04.2025). Светлана не только кукольница, но и общественница – активный участник дружной команды Дома общения и куратор сувенирной лавки.

– Хочется создать что-то особенное для жителей и туристов, которым интересна история нашего Холмогорского округа, – поясняет Светлана, – чтобы лавка имела сразу несколько направлений: рекламное, туристическое и подарочное.

В ближайших планах, по словам мастерицы, работа над тематическим оформлением, связанным с символикой и культурой округа. Поморский стиль, стиль рустик, сундуки, бочки, лодки... Продумывают в Холмогорах и свою «фирменную» упаковку, чтобы чувствовалось сразу – сделан сувенир с любовью и уважением к малой родине.

– У нас уже готовы просторные стеллажи, витрины сделаны под старину, также есть витрины для эксклюзивных и хрупких сувениров, – рассказывает куратор. – За счёт разнообразного и большого наполнения надеемся, что лавка будет пользоваться у гостей популярностью. Уже сейчас много обращений. Люди пишут о том, что хотели бы видеть в лавке традиционные для Холмогор изделия из дерева, из кости, бижутерию в народном стиле, кукол в холмогорских костюмах, вещи ручной работы, которые пригодились бы в быту. Планов очень много! К сотрудничеству также приглашаем и умельцев из других округов области, связанных с холмогорской темой.

Воплотить мечту

Сувенирная лавка – история не только про торговлю. По словам Светланы Удаловой, она также станет уютной площадкой для обмена опытом. Ведь Дом общения когда строился, то так и задумывался – местом притяжения для творческих, инициативных людей, туристов и гостей села. Попить чаю, пообщаться, увидеть музейные экспозиции, поучаствовать в мастер-классах, познакомиться с историей Холмогорского края, местной гастрономией – отдохнуть душой. И самое главное – получить незабываемые эмоции и впечатления.

Первые гости, к слову, побывали в Доме общения ещё в мае. Здесь проходила презентация наработок местных активистов – финалистов, прошедших обучение по программе «Деревня 2.0. Территория гостеприимства», организованной Матигорским ресурсным центром «Вектор» при поддержке Губернаторского центра Архангельской области.

Как привлечь туристов в деревню? Чем заинтересовать и как начать на этом зарабатывать? На проектных семинарах мастера, экскурсоводы и желающие найти себя в гостеприимстве делились своими идеями и мечтами. При поддержке экспертов учились их воплощать в жизнь – прорабатывали, совершенствовали, создавали собственные туристические продукты и услуги.

И теперь финалисты «Территории гостеприимства», среди которых и Светлана Удалова, готовы продолжать сообща трудиться над тем, чтобы сделать Холмогорский округ ещё более гостеприимным.

Так, например, мастерица Анна Алферова собирается научить гостей и туристов, детей и взрослых, искусству изготовления народной игрушки – холмогорской коровушки, которая считается символом достатка, плодородия и оберегом для дома. Мастер-класс Анны – сочетание творчества, истории и народных традиций.

Бивень мамонта и зуб кашалота

Местная рукодельница Анастасия Рулёва готова поведать секреты другого старинного ремесла – ковровой вышивки. Любой желающий сможет научиться создавать объёмные текстурные изображения, используя специальные инструменты и техники.

А жительница Холмогор Наталия Толстых специально для ценителей эксклюзивных и оригинальных аксессуаров разработала мастер-класс по изготовлению прочных сумок турбо – вязаных или плетёных. Ирина Проурзина будет проводить экскурсию с мастер-классом резьбы по кости «Ледник. Копнём поглубже» – с углубленным погружением в местную культуру и историю, с увлекательной лекцией о косторезном промысле и о том, как добывать кость – бивень мамонта, зуб кашалота...

Многодетные мамы Мария Хахилева и Надежда Буянова – авторы тура выходного дня для гостей, хозяюшек, которых заинтересует сбор холмогорских трав, дегустация травных сборов, душистого чая и удивительного варенья из одуванчиков.

Подробности о всех мастер-классах и экскурсиях можно найти в группе

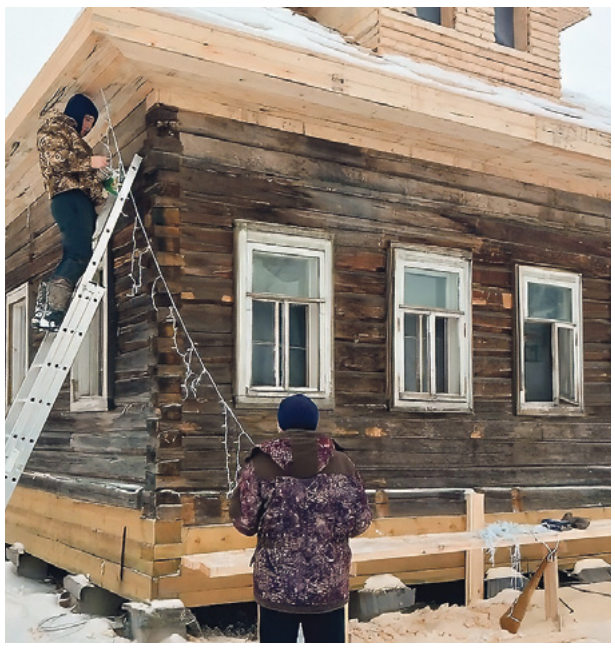

От старого дома остались лишь рубленые стены

Ковровая вышивка – старинное ремесло

Холмогорские коровушки

душевной благодатью...»

сообщества «Деревня 2.0» социальной сети «ВКонтакте», а также в блоге, посвященном холмогорской глубинке «Кто в холмогорском домике живёт».

Ну а сама история создания Дома общения – это тоже часть народного проекта по преображению Холмогор. Построенный в середине прошлого века дом долгое время пустовал. По словам местных жителей, был в заброшенном состоянии и уже готов был «уйти под землю». Но дому дали вторую жизнь. Вместе с участком приобрел его Андрей Берденников – соучредитель Матигорского ресурсного центра «Вектор» и организатор проекта «Деревня 2.0».

«Травы было – по грудь»

О том, как оживал дом и наполнялся теплом, участники команды рассказывали постоянно – вели видеодневник, выкладывая записи и фотографии в своём блоге. Первая, теперь уже историческая запись, сделана местными активистами на месте реконструкции дома в сентябре 2024 года: «Мы на старте. Впереди много работы и ещё больше планов, мероприятий, интересных встреч. Мы уверены, что наша команда будет прирастать людьми...»

И дом, действительно, объединил, сплотил неравнодушных холмогорцев. Когда Андрей Берденников выложил свой пост, поделился с земляками мыслями о возрождении села и тем, что Холмогоры незаслуженно «выпадают» из туристического потока – люди едут на родину Ломоносова, посещают музей Ломоносова, косторезное училище, но «проезжают мимо» Холмогор – места с удивительной и уникальной историей... Земляки его поддержали: «Помнить историю – важно. У нас богатый край и люди достойные. С Божьей помощью и с людьми можно горы свернуть, не говоря про холмы...»

Один из первых участников команды Роман Ефимов вспоминает, что вначале вокруг заброшенного дома травы было по грудь. «Двадцать лет ничего не делалось». Скашивали траву долго и упорно. Внутри дома тоже всё было покосившееся, «лежало на боку», а к старой, полуразрушенной печке притрагиваться и вовсе было страшно. Но выгребли хлам, и дело «пошло потихонечку».

«Настоящая северная сила»

От старого дома, по словам команды, остались лишь рубленые стены из бруса. А так всё новое. Дом подняли, заменили полы, нижние и верхние венцы, полностью заменили несущие балки, набрали и утеплили потолок, сделали кровлю, пристроили новую веранду...

«Уже несколько месяцев мы создаём особенное пространство, – продолжали делиться впечатлениями в своём блоге участники проекта. – Да, еще есть множество моментов, которые предстоит доработать. Но дом уже изменился настолько, что иногда мы и сами не верим, что всё это стало возможным...

Для нас Дом общения – не просто здание. Это точка роста. Это вера в то, что Холмогоры могут стать новой точкой на туристической карте России. Ведь в наших местах кроется огромная история. Настоящая северная сила. Нам есть, что показать туристам. Хотим, чтобы уже этим летом, благодаря дому, наши места открылись для туристов с нового ракурса – такими, какими мы их любим. Настоящими. Душевными».

«Плясать будем от печи»

Сергей Васякин – известный в Холмогорском округе печник. Про себя он говорит так: «Мне нравится быть печником, создавать шедевры...» Именно Сергей Васякин построил в Доме общения русскую печь – «кормилицу». И теперь, по словам мастера, «можно и суп варить, и пироги печь. И гусей запекать».

– О печи мы мечтали первым делом, – делится участница команды **Светлана Ефимова.** – О большой, добротной, как раньше. Такой, что будет согревать и стены, и сердца. Потому что русская печка – сердце дома. Вокруг неё выстраивалась вся жизнь. Где тепло – там и люди. Где печка – там семья, уют, да и хозяйство спорится. И не зря ведь говорят: «Плясать будем от печи» – начинать с главного.

В мае, когда проходила презентация мастеров и Дом общения в тестовом режиме принимал первых гостей, Светлана Ефимова также провела свой, самый вкусный мастер-класс по приготовлению шанег в русской печи. Отзывы были потрясающие!

Ожившая история

На «новоселье» Дому общения холмогорская мастерица Галина Вячеславовна Смирнова подарила уникальные наряды, сделанные своими руками, – сарафаны, блузы в народном стиле, головные уборы.

Все костюмы, рассказывает команда народного проекта, были сшиты специально для гостей, чтобы они могли их примерить и почувствовать себя частью удивительного мира: «Это не просто одеяния, а кусочек истории, часть нашей культуры, которая ожила в каждом стежке...»

– Живи, дом! Радуй, встречай, учи, угощай, наставляй и направляй, – поделилась с земляками напутствием **Анна Филик,** многие годы проработавшая старшим библиотекарем Луковецкой библиотеки. – Ты уже красивый, уютный и добрый! С каждым днём, с каждым гостем, да с такими славными хозяевами ты, Дом, будешь самым добрым Домом, Домом, наполненным солнцем, теплом и щедрой, душевной благодатью.

Мария ИВАНОВА

Фото сообществ «„Деревня 2.0“ – место развития Матигор» и «Кто в холмогорском домике живёт» социальной сети «ВКонтакте»

Шаньги от Светланы Ефимовой

«Теперь можно и суп сварить, и пироги испечь»

Вдохновение и общение

В каргопольской «Школе душевного шитья» создают волшебные коллекции

Под руководством опытных мастериц местные рукодельницы шьют наряды, в которых сочетаются элементы старинного кроя и лоскутного шитья.

Организовали и создали творческое пространство в прошлом году художник-модельер Арина Ивлева и мастер лоскутного шитья Марина Малыгина – основательницы коллектива «Каргопольские душегреи». Расположена школа в Доме Ушакова.

По словам мастериц, самое главное для них – это вдохновение и общение. В творческом пространстве жительницы Каргополя делятся друг с другом знаниями, умениями и настроением. Обсуждают современные модные тенденции, вспоминают традиции. И вдохновляются воплощать любые идеи.

Сейчас участницы работают над новой коллекцией – шьют современную одежду с узнаваемыми элементами старинного кроя и декора. Создают, плетут ажурные аксессуары для своих образов. Представить творения мастерицы планируют на традиционном празднике народных мастеров в Каргополе, который пройдёт в июле.

Фото сообщества «Школа душевного шитья» в социальной сети «ВКонтакте»

Красота, да и только!

ПРАВДА СЕВЕРА № 21 (27288), 28 мая 2025 г. www.pravdasevera.ru

«Жизнь заканчивается.

Так намерен назвать новую **книгу Юрий Барашков,** архангельский архитектор, историк, краевед, преподаватель, первый депутат СССР, автор книг, посвящённых Архангельску

Сейчас Юрий Анатольевич живёт во Франции с женой Элен Терьшан-Барашков, которая не раз бывала в Архангельске. Элен говорит по-русски, язык она учила в гимназии и самостоятельно. Элен дважды выпускница Сорбонны, известная во Франции писательница, автор более двадцати книг. Кстати, её книги есть в областной библиотеке имени Добролюбова. В частности, Элен – соавтор фундаментальной книги по истории всемирно известного театра «Комеди Франсез» в Париже. Её книга, посвящённая знаменитой французской актрисе Саре Бернар, недавно получила престижную литературную премию. Элен много путешествовала по миру. Она говорит, что в любой её книге прослеживается связь с Россией. Один из последних её романов – про декабристов, где главная героиня – Полина Гебль, уехавшая в Сибирь за любимым, как и русские жёны декабристов.

Юрий Анатольевич каждый год приезжает в родной город. И нынешний его приезд – повод поговорить. На самые разные темы. Но, разумеется, начинаем с Архангельска.

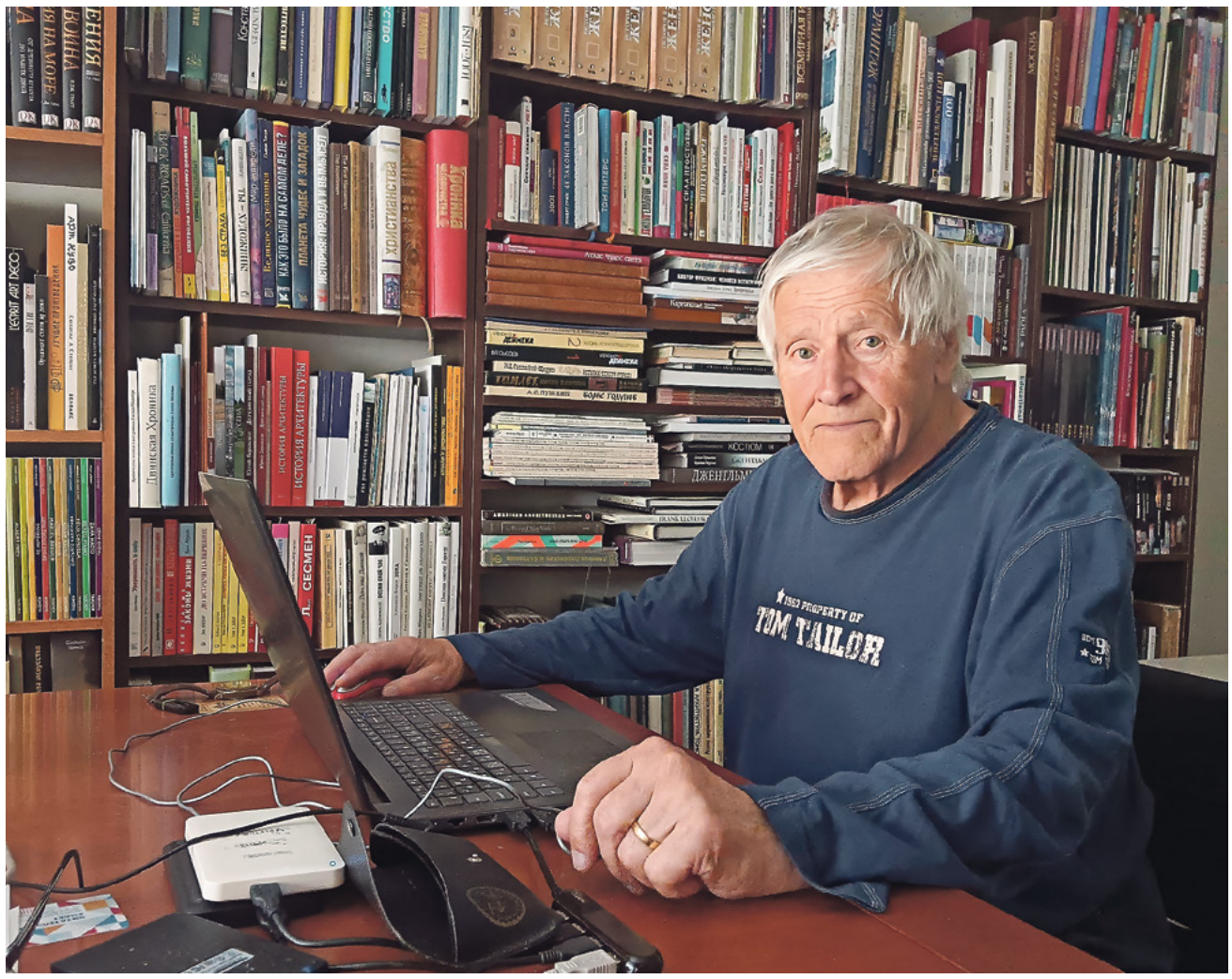

Юрий Анатольевич Барашков за работой над новой книгой

Притяжение прошлого и Родины

– Юрий Анатольевич, нам, здесь живущим, город, что называется, примелькался. Вы на него по приезде посмотрели свежим взглядом. Какое чувство вызвала нынешняя встреча с Архангельском?

– Восторг! В моём сегодняшнем отрыве от Архангельска я остро ощущаю притяжение прошлого и Родины. Живя здесь, этого не почувствуешь. Сегодня я классический пенсионер, много читаю, много пишу, но главное, купаюсь в воспоминаниях. Я говорю об этом в предисловии к книге «Мне мама не велела», в которой весь мой архангельский период жизни. Я ничего не выдумал, а лишь записал то, что вспоминалось. Память откапывала маленькие, но самодостаточные сценки. Я не полировал факты и не стремился к идеальной версии. Там жизнь – какая она была.

– Знаю, что вы встречались с Дмитрием Моревым, главой администрации Архангельска. Можно предположить, что речь у вас с ним шла о городе. Кроме восторга, вы высказали главе какие-то пожелания, замечания по поводу облика Архангельска?

– У нас получился содержательный разговор. Конечно, он касался прежде всего Архангельска. Я высказал несколько пожеланий. Например, во время этого приезда я провёл экскурсию, где рассказывал о Гостиных дворах. И здесь есть такой важный момент – набережный фасад Гостиных дворов – это Екатерининская эпоха, когда они были переделаны. А вот с задней стороны здания сохранились первозданные фасады. Они бесценны! Но к ним не пробраться. И огромную толпу слушателей я приглашал посмотреть на дворовый фасад в щель между двумя металлическими стержнями. Этот фасад – большая историческая ценность, и не только для Архангельска. Они должны быть доступны всем: и жителям города, и туристам, которые всё чаще посещают Архангельск.

– А это точно задача главы города, а не музея?

– От главы города, его компетентности и инициативы в городе зависит очень многое. Думаю, что от него должна исходить инициатива включения дворового фасада Гостиных дворов в повседневную культуру Архангельска. Ещё на 176-м заводе, сейчас это «Красная Кузница», сохранилась половина эллинга, где строили корабли. Эллинг имеет наклонную форму, чтобы спускать корабль на воду. К нему тоже должен быть доступ. Это живой фрагмент Архангельского Адмиралтейства, на котором было построено огромное количество кораблей. Это важный «кусок» истории Архангельска, о котором в Соломбале пока, к сожалению, нет никакой отметины. В этой связи необходимо вспомнить и Андрея Ку́рочкина, выдающегося русского кораблестроителя. Под его руководством было построено и спущено на воду 87 судов, в том числе линейный корабль «Азов», который стал первым кораблём, получившим высшую награду для кораблей отечественного флота – кормовой Георгиевский флаг.

– Возможно, не все в Архангельске знают об этом...

– Считаю, что в Соломбале должен быть памятник корабельных дел мастеру Курочкину, и не только на кладбище. Я уже говорил об этом с нашим архангельским художником и скульптором Сергеем Сюхиным. Также, полагаю, уместно поставить в Соломбале скульптуру Робинзона Крузо, литературного героя романа Даниеля Дефо, которого он отправил в Архангельск. Эта скульптура могла бы стать точкой притяжения для туристов. Главе города я озвучил эту идею. Как я понял, он к ней относится положительно.

Встреча в библиотеке имени Добролюбова

С видом на Двину

Продлевать будете?»

– В «Правде Севера» вы писали об улице Поморской и говорили о том, что её надо распахнуть. Каким образом?

– С этой улицы надо убрать гаражи, которые находятся возле бывшего Дворца пионеров. Знаю, что это трудно, но их надо убрать. Поморская должна начинаться от реки и начинаться амфитеатром, ступени которого сходили бы в воду. Это очень солнечное новое общественное место – напротив городской рейд и природа.

– Если оценивать современный Архангельск, по вашей оценке, он развивается или замер? Иногда приезжие блогеры его называют тупиковым...

– Архангельск был, есть и будет. Его природное расположение – это огромный экономический потенциал. Город, который является воротами в Мировой океан, не может быть тупиковым. Тупиковым он может быть только в уровне интеллекта тех, кому надо над собой работать. Города не возникают на пустом месте. У Архангельска насыщенная история. Он прошёл испытание временем. Он нужен России и теперь, и особенно в будущем.

«Я распластан нежностью ко мне»

– Юрий Анатольевич, знаю, что у вас были встречи с жителями города в библиотеке имени Добролюбова и в Северном морском музее, куда пришло очень много людей. Как вы думаете, с чем это связано?

– Так было и в прошлый мой приезд – мне улыбаются, меня обнимают, люди радуются встрече. Может, потому, что я и сам радуюсь этим встречам? Понимаешь, Света, я распластан нежностью ко мне! И готов всех обнять. Я так благодарен, что люди пришли на эти встречи со мной. Они хорошие, душевные, у них красивые лица, и они знают, что я их люблю. Я рассказываю о своих новых книгах, о жизни во Франции, а также об Архангельске – он остаётся моей главной темой.

– Очевидцы рассказывали, что экскурсия, которую вы провели по городу, была больше похожа на демонстрацию, которую вы возглавили, – столько людей собралось...

– Начали мы её с теми, кто записался заранее, а потом к нам стали присоединяться люди на улице. Вскоре я увидел, что возглавляю целое шествие и что тем, кто его замыкает, уже ничего не слышно. Мы останавливались и давали возможность всем подтянуться.

– Значит, у людей есть живой интерес к истории города...

– Да, есть, и он, действительно, большой и живой. Экскурсию я начинаю с Красной пристани. Это выигрышное место для экскурсовода, потому что Двина в этом месте поворачивает направо почти под прямым углом, огибая мыс. И я наглядно показываю, что в этом месте город просто не мог не возникнуть. Это место, с которого хорошо просматриваются дали, сразу видно, если появится неприятель. А к реке спускались два рва – сейчас это улицы Воскресенская и Карла Либкнехта. Важная точка в экскурсионном маршруте – Гостиные дворы, о которых я уже говорил. Здесь же рассказываю про Соломбалу и Адмиралтейство. Экскурсия пешеходная, туда идти далеко, поэтому просто знакомлю с их историей. Следующий важный сюжет в моём рассказе – это деревянный город. А деревянный город для меня – тема, в которой я чувствую себя как рыба в воде. Потом идём по проспекту Чумбарова-Лучинского, там обращаю внимание на скульптуры Сергея Сюхина. А рассказ заканчиваю возле рынка. Он построен из клеёной древесины, в своё время это были передовые технологии. Кстати, самый большой пролёт, сделанный из клеёной древесины в СССР, а это 63 метра, как раз на нашем рынке. Из клеёной древесины также сделан и Дворец спорта. И это достойное окончание повествования о деревянном городе. А затем идём по набережной, где я даю оценку современной архитектуре.

От таких встреч я напитываюсь энергией, как говорится, подзаряжаю свою батарейку. А потом убуду купаться в этих воспоминаниях.

«Я не могу остановиться в любви»

– Юрий Анатольевич, вернёмся к вашей задумке книги, которую вы уже назвали «Жизнь заканчивается. Продлевать будете?». 27 июня вам исполняется 87 лет, а у вас такой большой и яркий интерес к жизни. На чём он держится? Что вам продлевает жизнь?

– Прежде всего это, конечно, любовь. У меня есть любимая мелодия «Я не могу остановиться в любви», я её брал на обе встречи, чтобы поставить в начале и в конце разговора. Это теперь гимн моей жизни. Я не могу остановиться! Я люблю! В широком понятии этого слова и в частном. Без этого чувства невозможно жить. Люблю Архангельск. Оторви его от меня, и я – ноль. Именно любовь продлевает жизнь.

Конечно, прошлое держит. Я в таком возрасте, что застаю смену поколений. Мои сверстники уходят. Я дорожу каждым днём жизни. Много читаю. Сейчас, Света, я, с тобой разговаривая, чувствую себя интеллектуалом. Потому что я теперь начитанный. У меня есть принцип: взялся за книгу – доведи до конца. Поэтому дочитываю до конца большие и сложные произведения. Например, только что прочитал «Былое и думы» Герцена.

– Почему на него пал выбор?

– Спровоцировало то, что я посетил могилу Герцена в Ницце.

– А книги на русском языке во Франции можно купить?

– В Париже есть магазин русской книги «Глобус». Там очень приятные девочки работают. Всегда теплота. Сначала мы с Элен идём в магазин, а потом обедаем в ресторане, который рядом. Нас там ждут, знают наше место, очень по-доброму относятся.

– Вы уже можете общаться на французском?

– Нет, к сожалению, я не владею французским. Но у меня есть француженка Элен с её трогательным русским с французским акцентом. Но проблем общения с французами на моём уровне у меня нет. Я – существо общественное.

Во Франции у меня второй новый этап жизни. О нём хочу рассказать в книге, которая, возможно, будет называться «На втором дыхании». С Элен на машине мы объездили всю Францию, бывали в уголках, куда обычному туристу не попасть. А Элен очень хорошо знает Францию. В таких путешествиях случается много встреч, которые кажутся обычными, но они тоже наполняют жизнь эмоциями. Например, маленький семейный ресторан, где готовят и обслуживают гостей только муж и жена. Там удивительная атмосфера! И её тоже хочется запечатлеть в книге.

Встреча с Жан-Кристофом Делоне – это отдельная история. Он известный коллекционер, о котором рассказывала «Правда Севера». В Архангельск он приезжал в 2002 году, что удивительно, я ему тогда подарил книгу «Ностальгия по деревянному городу» и подписал, что, надеюсь, наша короткая встреча перерастёт в большую дружбу. Со временем, когда я стал жить во Франции, так и случилось. Мы дружим и постоянно общаемся.

И ещё мне очень повезло с Элен, потому что она большой интеллектуал и удивительный человек. Например, она участвовала в студенческих волнениях в Париже 1968 года. А её героем навсегда остался Че Гевара. И мы полгода назад поехали на Кубу. Она поехала за Че Геварой, а я – за «своим кубинцем», которого обучал водить танк, когда служил в армии, а было это в 1962 году, во время кубинского кризиса. Я тогда служил в Германии, нам прислали в часть группу кубинцев. И один был приставлен ко мне. И у меня была надежда его разыскать, даже взял фотографию с собой, на которой мы с ним запечатлены вместе. Но, к сожалению, найти его не удалось.

– А Че Гевара?

– На Кубе он на каждом шагу. Мы посетили колхоз, где делают сигары, там меня учили правильно курить, а Элен фотографировалась на фоне плакатов с Че Геварой. Конечно, посетили дом Хемингуэя, там я много фотографировал. Эти впечатления и фотографии тоже войдут в новую книгу. Обратил внимание на интересный нюанс. Оказывается, Хемингуэй очень следил за весом. Там стоят весы, на которых он взвешивался каждый день и записывал свой вес на стене. Такой забавный автограф сохранился. И такие наблюдения тоже важны для будущей книги.

– Так что, вы по-прежнему занимаетесь исследовательской, в чём-то краеведческой работой, как и в Архангельске?

– Да, я продолжаю мечтать. Много-много читаю и пишу, видя в этом способ победить коррозию времени и сделать невозможное возможным...

Беседовала Светлана ЛОЙЧЕНКО
Фото автора и библиотеки имени Добролюбова

Некоторые книги, написанные Элен Терьшан

Обложка книги, которую Юрий Барашков посвятил жене

Очередь за автографом

ПРАВДА СЕВЕРА № 21 (27288), 28 мая 2025 г. www.pravdasevera.ru

«Ребёнок счастлив, если...»

31 мая подразделения по делам несовершеннолетних в системе органов внутренних дел отметят 90-летие со дня образования

В преддверии юбилейной даты мы встретились с двумя представителями службы: опытным наставником, полковником милиции в отставке Надеждой Ахраменко и молодым сотрудником, начальником отделения по делам несовершеннолетних отдела полиции «Центральный» УМВД России по городу Архангельску старшим лейтенантом полиции Еленой Пашовкиной.

справка

Надежда Павловна Ахраменко

- В 1966 году окончила Архангельский педагогический институт.
- В 1967 году поступила на службу в органы внутренних дел (стаж службы – более 32 лет).
- Службу окончила в должности начальника отдела по делам несовершеннолетних УВД Архангельской области.
- Звание – полковник милиции в отставке.

Елена Александровна Пашовкина

- В 2015 году окончила факультет клинической психологии и социальной работы Северного государственного медицинского университета.
- В июне 2021 года поступила на службу в органы внутренних дел.
- Начальник отделения по делам несовершеннолетних отдела полиции «Центральный» УМВД России по г. Архангельску.
- Звание – старший лейтенант полиции.

«Другой профессии быть не могло»

– Почему вы выбрали профессию, связанную с защитой детей?

Надежда Ахраменко:

– После окончания института я работала учителем начальных классов, а мой муж в то время уже служил следователем. В следствии работал и мой брат – Юрий Павлович Глазачев. Супруг и «приказал» сменить профессию. Буквально за руку привёл в кабинет начальника Октябрьского РОВД Рудольфа Георгиевича Розенберга. Он говорит: «Оформляйте в детскую комнату милиции». Так и начался мой тридцатилетний путь в профессии.

Тогда наш отдел находился в казармах на Банковском, 3. В кабинете – печка, которую мы топили, минимум удобств и три сотрудника на весь Октябрьский район: Анна Григорьевна Любовская, Зинаида Соломоновна Гусакова и я. А район не из простых: один центральный рынок чего стоил! Воришки, побегушки и так далее – сколько раз мы бежали по торговым рядам и кого-то ловили! Спокойно посидеть не удавалось, но мы не унывали – работали с задором и энтузиазмом. В 1968 году переехали на Ломоносова, 214, где подразделение по делам несовершеннолетних размещается и сегодня.

Елена Пашовкина:

– Инспектором по делам несовершеннолетних я хотела быть с детства. Училась в школе в Емецке, и к нам для проведения профилактических бесед приходил замечательный сотрудник подразделения по делам несовершеннолетних. Мне нравилось, как он выступает, как объясняет важные и полезные вещи. Для поступления на юридический мне не хватило двух баллов, и я окончила факультет клинической психологии и социальной работы СГМУ. После работала в Санкт-Петербурге, но поняла, что моё – это работа в полиции. И не ошиблась. Жалею, что раньше не поступила на службу в органы внутренних дел. К тому же я родилась 1 июня – в Международный день защиты детей, поэтому другой профессии у меня и быть не могло.

Главное – без крайностей

– Как вы считаете, исходя из вашего профессионального опыта, что толкает детей на совершение преступлений?

Надежда Ахраменко:

– Основные причины кроются в семье и социуме. Что ни говори, всё идёт из семьи. Причём важны обе «крайности»: как неблагополучие, так и излишняя вседозволенность. Социум тоже очень важен. На всю жизнь запомнила случай, когда мы из дома забирали подростка, который украл в школе оружие у военрука. Папа – военный, мама – педагог. Они до последнего не верили, что их ребёнок на такое способен. Когда мы его выводили из дома к патрульной машине, мама шла навстречу. Увидев эту картину, она потеряла сознание... Кражу он совершил «за компанию».

Елена Пашовкина:

– На мой взгляд, все проблемы идут из семьи. Когда родители попустительски относятся к досугу ребёнка, к его окружению, не участвуют в его жизни,

когда подросток предоставлен сам себе, он может свернуть на противоправный путь. Чувствуя себя ненужным, ребёнок ищет понимания у таких же, как он. Как показывает опыт, несовершеннолетние, склонные к противоправному поведению, как магнит притягиваются друг к другу. Формируются группы, в составе которых ребята и начинают хулиганить и совершать, например, мелкие хищения.

– По вашим наблюдениям, какой самый сложный возраст у детей?

Надежда Ахраменко:
– Чаще всего ребёнок «срывается» где-то после девяти-десяти лет, когда он вкусил что-то запрещённое. Если он получил неправильное воспитание в семье, у него есть задатки неблагополучия – появилась «благодатная» почва, и уже сложно остановить. В наше время зачастую подростков воспитывала «улица», многие помнят группировки, которые в 80–90-е годы прошлого века существовали в городе: «урицкие», «комсомольские», «привоза» и другие. Дрались стенка на стенку: и парни, и девчонки. А там уже кто в какую компанию попал.

А к 16–17 годам мировоззрение уже, по сути, сформировано.

Елена Пашовкина:
– Полагаю, что с 12 до 14 лет. Это возраст юношеского максимализма, непонимания в отношениях, конфликта с родителями и сверстниками. Попытка скрыться от этих проблем порождает внутренний протест. Это время, когда подростки уходят из дома, впервые употребляют алкоголь, сигареты, начинают гулять по ночам... В силу недостаточной правовой грамотности совершают противоправные поступки. И если в семье нет сложившихся доверительных отношений, то закончиться это может печально.

– В чём же секрет доверительных отношений в семье?

Надежда Ахраменко:
– Всё зависит от уровня развития самих родителей, от понимания ситуации сегодняшнего дня. Надо чувствовать своего ребёнка. Любить это не значит баловать, любить – это понимать, что ты должен вырастить достойного человека. Пример родителей крайне важен. Если в нашей семье, например, отец и мать носили погоны, их также надели наши сын и дочь. Баловать детей нам было особо некогда – работа занимала практически всё время. Но дети ещё школьниками помогали нам даже в работе, например, делали описи для уголовных дел.

Елена Пашовкина:
– Нужно разговаривать с ребёнком, интересоваться его жизнью, участвовать в ней. Если подросток видит, что взрослые сидят в телефонах и не реагируют на него, он чувствует себя ненужным. Не у всех детей складываются хорошие отношения со сверстниками, а папа и мама – это единственные люди, которые принимают нас любыми. Обращаясь к ним за помощью, мы ожидаем, что нас выслушают, пожалеют. Если в семье это есть, то ребёнок переживёт сложный подростковый возраст более спокойно. Если его понимают в семье, он не пойдёт искать поддержки на улицу.

«Идёт красавец, улыбка до ушей...»

– Вспомните случай, когда удалось помочь ребёнку или его семье.

Надежда Ахраменко:
– Яркий пример – один из моих воспитанников, парень хороший, в «Воднике» играл. Но семья неблагополучная. Мать почти безграмотная. Воспитывала троих парней. Муж пил, бил, потом бросил. Она детей любила, но ничего по сути не могла сделать для них. Ребят вырастила улица. Саша втянулся в одну из группировок. Ну и по обычной схеме: была драка с последствиями, «попал на зону». Но он как только вышел, уехал из Архангельска в Москву. С ним и его семьёй мы постоянно поддерживали связь. Как-то мама приходит, просит помочь восстановить документы об окончании школы. Саша за ум взялся, решил получить специальность. В то время я уже работала уполномоченным по правам человека. Конечно, помогла. Саша поступил в институт. Интересно, что пока учился, подрабатывал в программе «Поле чудес». Когда его мама сказала, что Саша снимается вместе с Леонидом Якубовичем, я не поверила. Но потом увидела передачу – идёт красавец, улыбка до ушей... Сейчас у него всё хорошо. Своя семья, воспитывает дочь.

Елена Пашовкина:
– В нашу инспекцию стала звонить девочка и просить о помощи: мама с папой сильно пьют и скандалят. О себе, кроме имени и возраста, ничего не сообщала. Найти её сначала не удавалось. Но во время одного из звонков мне удалось уговорить ребёнка встретиться. Я пришла без формы, беседуя, узнала адрес. Вернувшись в инспекцию, вызвала сотрудников патрульно-постовой службы и поехала к ней домой. В квартире полная антисанитария, родители в состоянии алкогольного опьянения, посторонние люди, холодильник пустой... Оказалось, что папа десятилетнего подростка недавно освободился из мест лишения свободы, где девять лет отбывал наказание за убийство. Вернувшись, стал злоупотреблять спиртным, втянул туда же и маму, начались скандалы... Девочку изъяли из семьи. К сожалению, родители не взялись за ум ради её возвращения. Сейчас она живёт в приёмной семье под Санкт-Петербургом, у неё поменялась жизнь – теперь всё хорошо.

«Стал родителем – будь им!»

– На ваш взгляд, какие фильмы и книги стоит посмотреть и прочесть взрослому вместе с ребёнком?

Надежда Ахраменко:
– Посоветовала бы смотреть советские фильмы, которые учат добру. А из современных... нет ни одного интересного фильма про сегодняшних ребят. Много по телевидению пошлости, которая не может научить ничему хорошему.

Елена Пашовкина:
– Фильм «Волчок». Он тяжёлый, но его стоит посмотреть. Он о том, что всё в этой жизни возвращается, что дети – это самое дорогое, что у нас есть. Книга – «Над пропастью во ржи» Джерома Сэлинджера. Она о подростковом кризисе, о поиске и принятии себя.

– Как поступить родителю в случае, если он узнал о совершении ребёнком правонарушения?

Надежда Ахраменко:
– Зависит от того, что ты желаешь ребёнку. В любом случае в первую очередь нужно пытаться решить проблему в семье. Ни в коем случае не покрывать, не закрывать глаза, а искать причину такого поступка. Ну а если родителям сил не хватает, тогда уже обращайтесь в правоохранительные органы.

Елена Пашовкина:
– В первую очередь необходимо выяснить причину такого поведения. Почему подросток это сделал, что ему не хватало, может быть, какое-то воздействие было на него оказано? После задать вопросы: «Что ты вынес из этой истории?», «Как ты видишь разрешение данной ситуации?». Если это был мелкий проступок и ребёнок искренне раскаивается, то беседы с родителем на равных может быть достаточно. Если поступок повторяется, нужно подключить человека, который, помимо родителя, имеет влияние на подростка: возможно, классный руководитель, школьный психолог, тренер. Если и это не помогло, то необходимо обратиться в правоохранительные органы, чтобы человек в форме провёл профилактическую беседу и объяснил все возможные последствия. Разговор с сотрудником полиции – действенный способ. По моему опыту, большинство тех, с кем беседовала я или мои коллеги, больше в поле зрения полиции не попадали.

– Продолжите фразу: «ребёнок счастлив, если...»

Надежда Ахраменко:
...если в семье существуют любовь, понимание и уважение друг к другу... Нет никаких заумных правил, по сути всё просто: «Стал родителем – будь им!»

Елена Пашовкина:
... если в семье он чувствует себя нужным. Когда его любят и понимают, он расцветает как цветочек.

Виктория ПОТАПОВА. Фото пресс-службы УМВД России по Архангельской области

Чем опасны нелегальные кредиторы?

Управляющий Отделением по Архангельской области Северо-Западного ГУ Банка России Андрей Блок о том, почему не надо прибегать к услугам «чёрных» кредиторов.

В Архангельске в апреле 2025 года была выявлена организация, занимающаяся незаконным кредитованием. Это первый такой случай с начала года. В целом же по стране за первые три месяца этого года Банк России выявил более 2,7 тысячи организаций с признаками нелегальной деятельности. Все они внесены в предупредительный перечень, который размещён на сайте Банка России.

В этот список, который публикуется с 2021 года, включены организации, имеющие признаки финансовых пирамид, «чёрных» кредиторов, псевдоброкеров и нелегальных форекс-дилеров. В этот перечень попали компании и интернет-проекты, выявленные Банком России начиная с 2020 года. Они работают без лицензии и не состоят в реестрах регулятора.

Зачем это нужно?

Публичное раскрытие названий сомнительных организаций сократит число обманутых людей и поможет очистить финансовый рынок от нелегальных игроков. Работа по прекращению деятельности таких компаний занимает время, а список позволяет предупредить людей сразу и спасти их деньги.

Так, в прошлом году в этот перечень были включены девять организаций из Архангельской области: четыре из Северодвинска, по одной – из Архангельска, Новодвинска, Вельска, Няндомы и Устьянского муниципального округа. Все они действовали как «чёрные» кредиторы. При этом зачастую маскировались в своей работе под ломбарды.

Как работает эта схема?

Под видом оказания услуг по хранению имущества граждан нелегалы фактически выдают займы под его залог, то есть работают как ломбарды. При этом такие организации не включены в государственный реестр ломбардов, не соблюдают законодательные требования к ломбардной деятельности и не поднадзорны регулятору. То есть не имеют права выдавать займы под залог имущества.

Псевдоломбарды обычно подменяют договором хранения договор займа, который легальный ломбард должен заключать с клиентом в форме залогового билета. Проценты по ссудам у них зачастую существенно выше, чем на легальном рынке. Кроме того, имущество, переданное на хранение, нелегальные компании, в отличие от настоящих ломбардов, не страхуют и могут продать в любой момент.

Важно помнить, что «чёрные» кредиторы, в отличие от легальных участников финансового рынка, не соблюдают законы, размер штрафов и комиссий у них ничем не ограничен. Тогда как в случае с легальными кредиторами законом ограничена и максимальная ставка по займу, и предельная сумма долга.

Также нелегальные кредиторы могут использовать незаконные методы взыскания задолженности, угрожать жизни и здоровью заёмщиков.

Кроме того, при обращении к нелегалам у человека нет возможности реструктуризации долга, пересчёта процентов, как в легальных организациях, поднадзорных Банку России.

Семь раз проверь, один раз подпиши

Чтобы не стать жертвой злоумышленников, Банк России рекомендует жителям Архангельской области: перед тем как воспользоваться финансовыми услугами организации, обязательно проверьте, что она есть в соответствующем государственном реестре.

Сделать это очень просто – на сайте Банка России в разделе «Проверить финансовую организацию».

Там же можно найти и предупредительный список компаний с признаками нелегальной деятельности на финансовом рынке. С ними лучше не иметь дела. Но даже если компании нет в списке подозрительных, всё равно внимательно изучите все документы и договор, который вам предлагают подписать.

Не берите деньги в долг у «чёрных» кредиторов. Помните, в этом случае ваши права как заёмщика никак не защищены законом.

«С Пушкиным и с любовью»

На 88-м году ушёл из жизни **Борис Михайлович Егоров,** создатель Литературного музея, в прошлом журналист «Правды Севера»

Но почти до последних дней он продолжал сотрудничество с газетой – вёл рубрику «Расскажу вам...». В ней – воспоминания о журналистской работе, а также о времени, когда он был председателем рыболовецкого колхоза в Зимней Золотице «Северный рыбак».

Особая тема – его издательская деятельность. В 1997 году он возглавил Северо-Западное книжное издательство, а потом издавал книги, будучи директором Архангельского литературного музея.

Среди них есть удивительные. Например, в книгу «Я помню чудное мгновение...» вошли переводы этого стихотворения Александра Пушкина на 210 языков народов мира. И надо было на каждый перевод получить разрешение автора. Переписка по этому поводу шла несколько лет.

В 2015 году на Красной площади впервые прошла ярмарка «Книги России», в которой участвовал и Архангельский литературный музей. Возле нашего стенда задержался президент Владимир Путин и ушёл со сборником переводов «Я помню чудное мгновенье».

Общение с президентом тогда Борис Михайлович для «Правды Севера» прокомментировал так:

– Если продолжить разговор об этом сборнике, то можно сказать, что он имеет не только культурное, но и политическое значение. С чем к другим народам идут русские? С Пушкиным и с любовью!

Борис Михайлович подготовил и издал ещё одно уникальное издание – эпос «Калевала» – на трёх языках: финском, русском и ненецком. Перевод на ненецкий сделал поэт Василий Ледков. Ненецкий поэт над этим переводом работал двадцать лет, а потом прошло ещё двадцать лет, пока издание увидело свет.

Всего Борис Егоров вместе с женой Людмилой Владимировной Егоровой издал более ста книг. В 2018 году он удостоен главной областной общественной награды «Достояние Севера».

В 2021 году Борис Михайлович передал литературный музей Архангельску, сейчас там библиотека – литературный музей.

Людмила Владимировна сообщила, что Борис Михайлович будет похоронен в Антониево-Сийском монастыре.

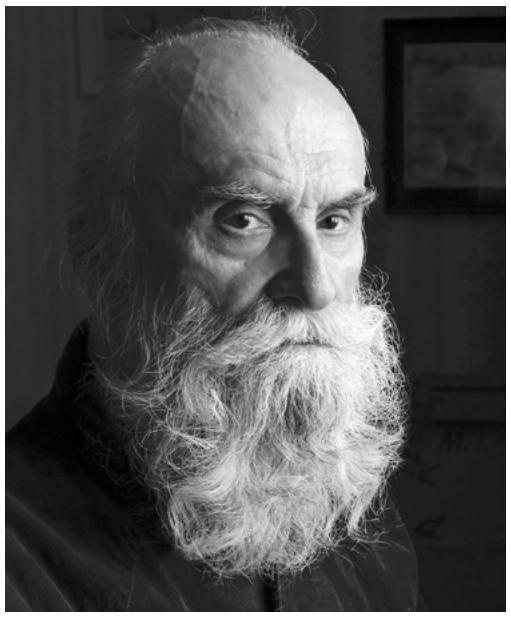

Расскажу вам...

Сегодня мы публикуем несколько заметок Бориса Егорова под этой рубрикой, которые вышли в «Правде Севера». Чтобы прозвучало его слово.

Голос отца

Чем ближе моя жизнь к закату, тем чаще вспоминаю отца. Не хватает его. Не уткнуться мне в твоё плечо. А как бы хотелось, хоть на чуток, прижаться к тебе и о многом-многом расспросить. Не доверял ты мне, даже уже взрослому. А может, не хотел смущать мою душу, берёг меня? Тяжело мне, что я тебя не знаю. Мучительно, что уже не узнаю никогда.

По ночам память приносит из детства обрывочные рассказы о тебе. От кого я их услышал: от тебя или от твоих друзей, не помню. Да это и неважно. Главное, слышу твой голос. Ты рядом.

А сегодня две истории, которые услышал от отца.

Буханка хлеба

Блокадный Ленинград 1941 года. Моя артиллерийская батарея занимала оборону по Октябрьской железной дороге. Не давали фашистам пройти в город через мост на реке Тосне.

Запомнил день – второе декабря. Поехал на склад за снарядами. Пока загружали машину, грелся в здании, стоящем у ворот. Там располагалась комендатура.

К нам зашёл паренёк. Фамилию его забыл. Звали Алексей. Худющий – это мало сказано. Скелетный. Вот такой был этот паренёк. В руках держал буханку хлеба. Не плакал. Смотрел на хлеб и говорил: «Мы со склада грузили. Дядя уехал, а я случайно в снегу на неё наступил. Мама дома от голода опухла, умирала. Принёс ей, а она:

– Где взял?

Ответил.

– Отнеси, – говорит, – скорей отнеси! Того дяденьку расстреляют: на него подумают, что украл.

Алёша обратился ко мне:

– Второй день ищу кому отдать. Вот он, хлеб. Спасите дяденьку.

– Спасибо, Алёша! – я встал, хотел его обнять.

Но он сел на пол и заплакал:

– Мама умерла.

В Сталинграде

Защищал Сталинград. Сражался в 62-й армии Василия Ивановича Чуйкова. При бомбёжке контузило. Санитары подобрали и отнесли на тракторный завод. Положили на металлический станок в полуразрушенном цехе. Из ушей и носа текла кровь. День отлежал. И снова в бой.

И мы разбили фашистов в Сталинграде. Я видел капитуляцию фельдмаршала Паулюса. Это он ратовал за нападение на нашу страну. А тут скис. Опустошённый выходил из подвала универмага. Куда только делась офицерская честь! Не застрелился. Сдался в плен.

Только в «Правде Севера»

1967 год. Учился в Ленинградском университете. Прилетел из Ленинграда на практику в «Правду Севера». Никогда в газетах не печатался. Первая командировка в Котлас. Редактор «Двинской правды» Мария Антоновна Бочнева посоветовала съездить в Песчаницу. Попал на комсомольскую свадьбу. Женился комсорг совхоза Валерий Шергин. Вернулся в Архангельск и написал очерк «Там, где северные кипарисы». Сдал в секретариат. На следующий день – командировка в Лепшу, в лесопункт Няндомского леспромхоза. Заранее уехал на железнодорожный вокзал. Автобусы ходили нерегулярно и переполненные.

Сижу на вокзале, читаю газету. Вдруг подходит шофёр редакции: «Тебя вызывает Коряев». Виктор Иванович – заместитель редактора.

Засосало под ложечкой: «За мной, за практикантом, послали «Волгу»! Что я натворил?!»

Захожу в кабинет. Перед Виктором Ивановичем на столе лежит газетная полоса с моим очерком.

– Борис, – обращается он ко мне. – У нас на Севере кулаков не было. Я тут поправил, посмотри.

Он ещё что-то говорил, но я не слышал. Переволновался и еле сдерживал слёзы.

Очнулся от слов:

– Ты согласен с правкой?

Я кивнул головой.

– Тогда уезжай на вокзал – «Волга» тебя ждёт.

Такое уважение к автору я нигде больше не встречал.

Пот в три ручья

Конец апреля. С Василием Нечаевым ехали по реке в село Нижняя Золотица у Белого моря. Лёд под санями потрескивал. Полозья поскрипывали.

И вдруг хрясть! Брызги, треск! Мы кубарем летим из саней. Конь чуть ли не весь скрылся под водой – одна голова торчит. Пытается выбраться на берег, но лишь ногами дрыгает – не на что опереться.

Мы с Василием поползли к нему по льду. Подхватили оглобли, пытаясь помочь ему встать. Но он, непонятливый, только фырчал да испуганно дёргался. Наконец понял нас и... встал на ноги. Вода едва доходила до брюха. С перепугу он стоял и дрожал. А с нас в три ручья стекал пот.

Приплакнула

В мезенской деревне Ручьи парень женился на юной плакальщице (исполнительнице ритуальных плачей-причитаний). Не успел полюбоваться на любимую, как его призвали на службу. Ему неохота молодуху оставлять. Вот он и подался на Летние озёра.

К жене пришёл урядник. Она вся в слезах заявила, дескать, не знает, где муж. И по привычке стала приплакивать: «Мой муженёк-горемыка на лыжицах-то новых, подволоках лысуновых (обшитые шкурой тюленя) сегодняшнюю-то ночку на Романово ночует».

Урядник и нагрянул к её муженьку.

Пропал добрый молодец.

Фото из архива «Правды Севера»

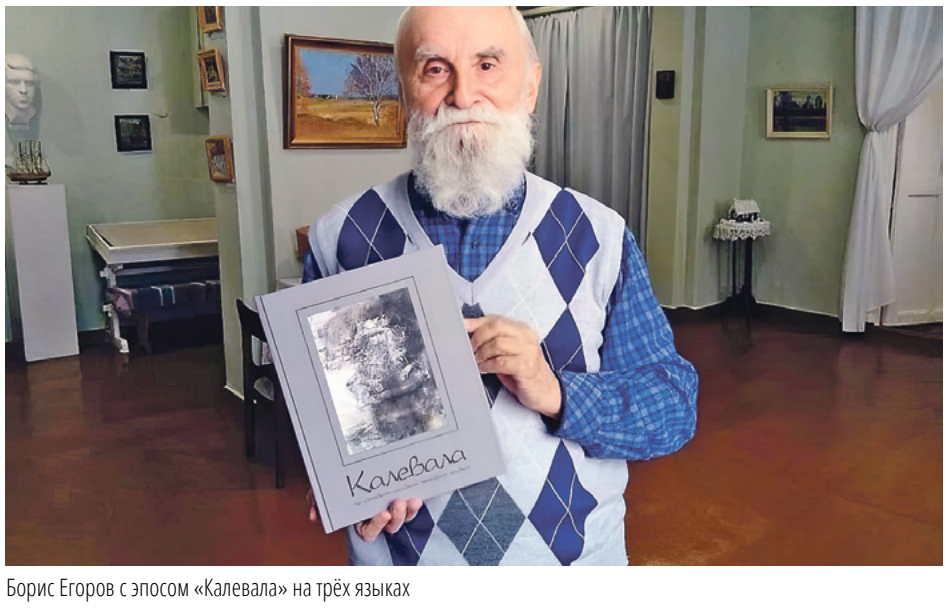

Борис Егоров с эпосом «Калевала» на трёх языках

Президент получил в подарок издание стихотворения Пушкина «Я помню чудное мгновенье» на 210 языках

ПОНЕДЕЛЬНИК, 2 ИЮНЯ

1

05:00 Телеканал «Доброе утро» (12+)
09:00, 12:00, 15:00 Новости (с субтитрами) (12+)
09:20 «Модный приговор» (0+)
10:10 «Жить здорово!» (16+)
10:55 «АнтиФейк» (16+)
11:25, 12:15, 17:00, 18:30 Информационный канал (16+)
15:15 «Давай поженимся!» (16+)
16:05 «Мужское / Женское» (16+)
18:00 Вечерние новости (с субтитрами) (12+)
19:50 «Пусть говорят» (16+)
21:00 «Время» (12+)
22:00 «ВЕЛИКАЯ. ЗОЛОТОЙ ВЕК» Т/с (12+)
23:00 «Большая игра» (16+). Ток-шоу. В программе анализируются ключевые мировые события недели. Этот серьёзный разговор для тех, кто хочет знать и понимать мировую политику – не просто жареные новости, а глубинный смысл, саму суть международных трендов.
00:00 Премьера. «Время героев» (16+)
01:00, 03:05 ПОДКАСТ. ЛАБ (16+)
03:00 Новости (12+)

РОССИЯ 1

05:00 Утро России (12+)
09:00, 11:00, 14:00, 16:30, 20:00, 03:00 Вести (12+)
09:30 Местное время (12+)
09:55 О самом главном (12+)
11:30, 21:10 Вести. Местное время (12+)
12:00, 18:00 «60 минут» (12+)
14:30, 02:05, 03:30 «ДАМА С СОБАЧКОЙ» Т/с (16+)
17:00 «Малахов» (16+)
21:30 «ВАСНЕЦОВА» Т/с (12+)
23:30 Вечер с Владимиром Соловьёвым (12+). Политическая передача. В студии программы обсуждаются самые яркие политические события нашей страны и всего мира, произошедшие накануне. Политологи, востоковеды и другие эксперты в различных областях дадут свою оценку и попробуют предугадать последствия принятых решений. Обсуждения происходят в кругу как российских экспертов, так и экспертов других стран.

НТВ

05:00, 08:25, 10:35 «МОРСКИЕ ДЬЯВОЛЫ» Т/с (16+)
06:30 «Утро. Самое лучшее» (16+)
08:00, 10:00, 13:00, 16:00, 19:00, 23:35 «Сегодня» (12+)
13:25 «Чрезвычайное происшествие» (12+). Наши зрители всегда первыми узнают о том, что случилось. Двадцать четыре часа в сутки корреспонденты программы следят за развитием чрезвычайных событий в стране и мире.
14:00 «Место встречи» (12+). Каждый день в прямом эфире гости в студии вместе с ведущим разбираются в самых острых и актуальных темах, которые подбрасывает сама жизнь.
16:45 «За гранью» (16+)
17:50 «ДНК» (16+)
20:00 «ВОЛЧИЙ БЕРЕГ» Т/с (16+)
22:15, 00:00 «АГЕНТСТВО «СПРАВЕДЛИВОСТЬ» Т/с (16+)
01:05 «ПАЛЬЦЫ» Т/с (16+)
04:30 «АГЕНТСТВО СКРЫТЫХ КАМЕР» Т/с (16+)

4

05:00, 18:00, 01:30, 04:30 «Самые шокирующие гипотезы» (16+)
06:00 «С бодрым утром!» (16+)
08:30, 12:30, 16:30, 19:30, 23:00 «Новости» (16+)
09:00 «Военная тайна» (16+)
11:00 «Как устроен мир» (16+)
12:00, 16:00, 19:00 Информационная программа 112 (16+)
13:00 «Загадки человечества» (16+)
14:00 «Невероятно интересные истории» (16+)
15:00 «Засекреченные списки» (16+)
17:00, 02:20 «Тайны Чапман» (16+)
20:00 «В ЭФИРЕ» Х/ф (16+)
22:00 «Знаете ли вы, что?» (16+)
23:30 «МАСТЕР Z: НАСЛЕДИЕ ИП МАНА» Х/ф (18+). Гонконг, 1961 год. После поражения в бое с Ип Маном мастер Чун Тинь-Чи закрывает школу и становится наёмником с принципами, который за деньги наказывает любого негодяя, но никогда не причиняет боль детям или добрым и хорошим людям.

СТС

06:00, 04:45 «Три кота» М/с (0+)
07:00 «Маша и Медведь» М/с (0+)
07:15 Суперниндзя. Дети (12+)
11:35 «БЛОНДИНКА В ЭФИРЕ» Х/ф (16+)
13:25 «КРАСОТКА НА ВСЮ ГОЛОВУ» Х/ф (16+). Её жизнь состояла из вечных попыток сесть на диету или заняться фитнесом. «Попытка засчитана», – подумала Вселенная и скинула бедняжку с велотренажёра. Девушка ударяется головой и обретает аномальную уверенность в том, что теперь она просто неотразима. Одна проблема – в глазах других людей она ни капли не изменилась. В общем, красотка на всю голову.
15:45 «ИВАНОВЫ-ИВАНОВЫ» Т/с (16+)
18:00 «ДОМОХОЗЯИН» Т/с (16+)
19:00 ПРЕМЬЕРА. «ДОМОХОЗЯИН» Т/с (16+)
20:00 «АКСЕЛЬ» Х/ф (12+)
22:00 «ДУБЛИКАТ» Х/ф (16+)
00:00 ВПЕРВЫЕ НА СТС. «ПРЕДЧУВСТВИЕ» Х/ф (16+)
01:55 «ДВА ОТЦА И ДВА СЫНА» Т/с (16+)

РЕГИОН 29

06:00 Город в деталях (12+)
06:30 Счастливые люди (12+)
06:35 Квиз для друзей (12+)
06:45 «13-й этаж» (12+)
07:00 Круиз-контроль. Программа (12+)
07:30 «708-й на связи» (16+)
07:40 Спортивный дайджест (16+)
07:50 ДИВО (6+)
08:00 Двойная сплошная. Т/с (16+)
08:55 Северодвинск в деталях (12+)
09:15, 20:55 В связке (12+)
09:35 ЭКОлогично (6+)
10:00 Большой скачок. Программа (12+)
10:30 Вода и злато. Док/цикл (12+)
11:00 Сватьи. Т/с (16+)
11:50 Правопорядок (16+)
12:00 Цыбульский Live (12+)
12:10 Место встречи (12+)
12:25 Кто в доме хозяин? (6+)
12:40 Вне зоны (16+)
13:00 ДНК России. Москва, как много в этом городе... Программа (16+)
13:30 Счастливые люди (12+)
13:35 Квиз для друзей (12+)
13:45 Белый берег (6+)
14:00, 16:00 СЕЙЧАС В РЕГИОНЕ (16+)
14:15 «13-й этаж» (12+)
14:30 «708-й на связи» (16+)
14:40 Парламентарии (12+)
15:00 Двойная сплошная. Т/с (16+)
15:50 ДИВО (6+)
16:15 Добрый регион (12+)
16:25 Город в деталях (12+)
17:00 Код доступа. Программа (16+)
17:40 Спортивный дайджест (16+)
17:50 Дети в ответе (0+)
18:00 Место встречи (12+)
18:15 Правопорядок (16+)
18:25 Цыбульский Live (12+)
18:35 Северодвинск в деталях (12+)
19:00, 21:30, 00:00 АВТОГРАФ ДНЯ (16+)
19:20 ЭКОлогично (6+)
19:40 Кто в доме хозяин? (6+)
20:00 Двойная сплошная. Т/с (16+)
21:15 Квиз для друзей (12+)
22:00 Кармен. Х/ф (16+)
23:50 «708-й на связи» (16+)
00:25 Номер 1. Х/ф (12+)
01:55 Прозрение. Х/ф (16+)
03:20 Золотой цыплёнок. Х/ф (6+)
04:35 Большой скачок. Программа (12+)
05:00 Спина к спине. М/с (6+)
05:30 Вода и злато. Док/цикл (12+)

ДОМАШНИЙ

06:30, 05:35 По делам несовершеннолетних (16+)
07:15, 04:45 Давай разведёмся! (16+)
08:15, 02:30 Тест на отцовство (16+)
10:30, 23:10 «Понять. Простить» Д/с (16+)
11:40, 00:15 «Порча» Д/с (16+)
12:45, 01:10 «Знахарка» Д/с (16+)
13:30, 01:35 «Верну любимого» Д/с (16+)
14:05, 02:05 «Голоса ушедших душ» Д/с (16+)
14:40 «ЕСЛИ СЕРДЦЕ ДРОГНЕТ» Х/ф (16+). Уютная и счастливая жизнь Татьяны меняется после гибели единственного сына: стимула жить дальше больше нет. Муж Николай убеждает её взять ребёнка из детского дома, но всех детей, которых выбрала Татьяна, отдали в другие семьи. Остался только маленький Ваня, но она и думать об этом не хочет, ведь он так похож на убийцу сына... Николай, устав от страданий жены, оказывается в постели её подруги Ольги. Обоим стыдно перед Татьяной, но прекратить отношения они не в силах.
19:00 «СТО ДОРОГ» Х/ф (16+)

ТВЦ

06:00 «Настроение» (12+)
08:10 «Смех, дрожь и видео» (16+)
08:45 «АННА-ДЕТЕКТИВЪ – 2» Т/с (16+)
10:45, 18:10 «Петровка, 38» (16+)
10:55 «Городское собрание» (12+)
11:30, 14:30, 17:50, 22:00 События (12+)
11:50 «ДЕТЕКТИВ НА МИЛЛИОН» Х/ф (12+)
13:45, 05:20 «Мой герой» (12+)
14:50 Город новостей (12+)
15:05, 02:30 «СЕЛЬСКИЙ ДЕТЕКТИВ. ЯБЛОНЯ РАЗДОРА» Х/ф (12+)
17:00 «Актёрские драмы. Не люблю себя» Д/ф (16+)
18:20 «Я ИДУ ТЕБЯ ИСКАТЬ. ПРИТВОРСТВО» Х/ф (16+)
20:10 «Я ИДУ ТЕБЯ ИСКАТЬ. ВОЗДУХ» Х/ф (16+)
22:35 Специальный репортаж (16+)
23:05 «Знак качества» (16+)
00:00 События. 25-й час (12+)
00:30 «Тайная комната. Дети Третьего рейха» Д/ф (16+)
01:10 «Чемпионы амурных дел» Д/ф (16+)
01:50 «Свадьба и развод» Д/с (16+)
04:00 «Проклятые сокровища» Д/ф (16+)

РОССИЯ К

06:30 Диалоги о животных (6+)
07:20 Чёрные дыры. Белые пятна (6+)
08:05 «Невский ковчег» Д/с (6+)
08:35 «МЕГРЭ И ЧЕЛОВЕК НА СКАМЕЙКЕ» Х/ф (12+)
10:00, 12:30, 17:00, 19:30 Новости культуры (6+)
10:15 «Наблюдатель» (6+)
11:15, 00:00 XX век (6+)
12:45 Новости. Подробно. АРТ (6+)
13:00 Линия жизни (6+)
14:10 «ПРИЕХАЛИ НА КОНКУРС ПОВАРА...» Х/ф (12+)
15:25 «Агора» (6+)
16:30 «Передвижники» Д/с (6+)
17:15 Александр Рудин и Российский национальный оркестр (6+)
18:00 «Роман в камне» Д/ф (6+)
18:30 «Рассказы из русской истории» (6+)
19:45 Главная роль (6+)
20:05 «Семинар» (6+)
20:45 «Спокойной ночи, малыши!» (0+)
21:00 «Укрощение стихии. Петербург» Д/ф (6+)
21:45 «Сати. Нескучная классика...» (6+)
22:25 «МЕГРЭ» Т/с (6+)
01:00 «ДУБРОВСКИЙ» Х/ф (12+)

КАРУСЕЛЬ

05:00 Ранние пташки (6+)
07:00 «С добрым утром, малыши!» (0+)
07:35 «Мультипелки. Шоу» М/с (0+)
07:40 «Лунтик» М/с (0+)
09:05 «Робокар Поли и его друзья» М/с (0+)
09:20 «Супер Крылья. Мировые защитники» М/с (0+)
09:35 «Король Шакир» М/с (6+)
11:15 «ДЖИ-ДЖИ БОНД: СУПЕРГОНЩИК» Т/с (6+)
11:30 «Барбоскины» М/с (0+)
14:00 «Инфинити Надо» М/с (6+)
14:30 «Навигатор. Новости» (0+)
14:40 «Три кота» М/с (0+)
16:00 «Час «Союзмультфильма» М/ф (0+)
17:00 «Оранжевая корова» М/с (0+)
18:55 «Макс и Крякс» М/с (0+)
19:00 «Геройчики» М/с (0+)
20:50 «Бумажки» М/с (0+)
21:00 «Спокойной ночи, малыши!» (0+)
21:20 «Команда Флоры» М/с (0+)
22:15 «Тобот. Герои Дэйдо» М/с (6+)
22:30 «Дикие скричеры!» М/с (6+)
22:55 «Простоквашино» М/с (0+)
00:25 «Ералаш» (6+)

ОТР

06:00, 18:10 Есть разговор. Подкаст (16+)
06:40 Квиз для друзей (12+)
06:50, 17:50 Спортивный дайджест (16+)
07:00 В связке (12+)
07:20 «13-й этаж» (12+)
07:40 Простые истины (6+)
07:50 ЮгРегион Информ (12+)
08:00 Цыбульский Live (12+)
08:10, 17:10 Северодвинск в деталях (12+)
08:30 Город в деталях (12+)
09:00, 09:30, 10:00, 10:50, 12:00, 13:00, 15:00, 20:00 Новости (12+)
09:05, 09:35, 10:05, 12:05, 13:10 ОТРажение (12+)
11:00, 00:55 «МАМА ЛОРА» Т/с (16+)
15:15 «Коллеги» (12+)
16:00 «Игра в классики» (12+)
16:45 «Новости Совета Федерации» (12+)
17:00, 18:00 Сейчас в регионе (16+)
17:30 Кто в доме хозяин? (6+)
17:40 Счастливые люди (12+)
20:15 «Календарь» (6+)
20:45, 21:35, 03:40, 04:25 «МАЙЯ» Т/с (16+)
22:25 «Еда по-советски» Д/ф (12+)
23:20 «МАКАРОВ» Х/ф (16+)
01:50 ОТРажение. Итоги (12+)

ВТОРНИК, 3 ИЮНЯ

1

05:00 Телеканал «Доброе утро» (12+)
09:00, 12:00, 15:00 Новости (с субтитрами) (12+)
09:20 «Модный приговор» (0+)
10:10 «Жить здорово!» (16+)
10:55 «АнтиФейк» (16+). Кто и с какой целью создаёт фейки? Как с их помощью нас заставляют паниковать и совершать необдуманные поступки? Цель программы – объяснить, как устроена эта индустрия, кто производит фейки, как научиться их распознавать и получать объективную информацию.
11:25, 12:15, 17:00, 18:30 Информационный канал (16+)
15:15 «Давай поженимся!» (16+)
16:05 «Мужское / Женское» (16+)
18:00 Вечерние новости (с субтитрами) (12+)
19:50 «Пусть говорят» (16+)
21:00 «Время» (12+)
22:00 «ВЕЛИКАЯ. ЗОЛОТОЙ ВЕК» Т/с (12+)
23:00 «Большая игра» (16+)
00:00, 03:05 ПОДКАСТ. ЛАБ (16+)
03:00 Новости (12+)

РОССИЯ 1

05:00 Утро России (12+)
09:00, 11:00, 14:00, 16:30, 20:00, 03:00 Вести (12+)
09:30 Местное время (12+)
09:55 О самом главном (12+). Ежедневное шоу о здоровье. Учёные утверждают, что один час в день, потраченный на заботу о здоровье, может прибавить 15–20 лет жизни. Телеклиника «О самом главном» приглашает провести этот час вместе и заняться своим здоровьем всерьёз. Когда болезнь настигает нас, мы идём к врачу, чтобы он поставил диагноз и назначил лечение. Но что делать, если врачи разводят руками?
11:30, 21:10 Вести. Местное время (12+)
12:00, 18:00 «60 минут» (12+)
14:30, 02:05, 03:30 «ДАМА С СОБАЧКОЙ» Т/с (16+)
17:00 «Малахов» (16+)
21:30 «ВАСНЕЦОВА» Т/с (12+)
23:30 Вечер с Владимиром Соловьёвым (12+)

НТВ

05:00, 08:25, 10:35 «МОРСКИЕ ДЬЯВОЛЫ» Т/с (16+). Их четверо. Они – бойцы спецназа. Их называют «морскими дьяволами», хотя по праву их можно считать рыцарями трёх стихий: они действуют на земле, в воде и в воздухе. У каждого из них свой характер и своя судьба, но каждый полон решимости выполнить свой профессиональный долг, невзирая на риск.
06:30 «Утро. Самое лучшее» (16+)
08:00, 10:00, 13:00, 16:00, 19:00, 23:35 «Сегодня» (12+)
13:25 «Чрезвычайное происшествие» (12+)
14:00 «Место встречи» (12+)
16:45 «За гранью» (16+)
17:50 «ДНК» (16+)
20:00 «ВОЛЧИЙ БЕРЕГ» Т/с (16+)
22:15, 00:00 «АГЕНТСТВО «СПРАВЕДЛИВОСТЬ» Т/с (16+)
01:05 «ПАЛЬЦЫ» Т/с (16+)
04:30 «АГЕНТСТВО СКРЫТЫХ КАМЕР» Т/с (16+)

4

05:00, 18:00, 01:30, 04:30 «Самые шокирующие гипотезы» (16+)
06:00 «С бодрым утром!» (16+)
08:30, 12:30, 16:30, 19:30, 23:00 «Новости» (16+)
09:00 «Военная тайна» (16+)
10:00 «СОВБЕЗ» (16+)
11:00 «Как устроен мир» (16+)
12:00, 16:00, 19:00 Информационная программа 112 (16+)
13:00 «Загадки человечества» (16+)
14:00 «Невероятно интересные истории» (16+)
15:00 «Документальный спецпроект» (16+)
17:00, 02:20 «Тайны Чапман» (16+)
20:00 «СТРАХОВЩИК» Х/ф (16+)
22:05 «Смотреть всем!» (16+)
23:30 «ОПАСНЫЙ БИЗНЕС» Х/ф (18+). Главный герой – менеджер небольшой фармацевтической компании Гарольд Сойинка. Президентом компании является его старый друг Ричард, который вместе со своим партнёром планирует продать компанию и оставить всех сотрудников без работы.

СТС

06:00, 04:35 «Три кота» М/с (0+)
07:00 «Маша и Медведь» М/с (0+)
08:10 «ПАПИНЫ ДОЧКИ. НОВЫЕ» Т/с (12+)
10:25 «ПРИТЯЖЕНИЕ» Х/ф (12+)
13:05 «ВТОРЖЕНИЕ» Х/ф (12+)
15:45 «ИВАНОВЫ-ИВАНОВЫ» Т/с (16+)
17:55 «ДОМОХОЗЯИН» Т/с (16+)
19:00 ПРЕМЬЕРА. «ДОМОХОЗЯИН» Т/с (16+)
20:00 «КРАСАВИЦА И ЧУДОВИЩЕ» Х/ф (16+)
22:20 «СТРАШНО КРАСИВ» Х/ф (16+). Современный Манхэттен – мир гламура и роскоши. Кайл – король этого мира. Он красив и богат. Но когда мир вокруг него изменится, у него останется единственный шанс, чтобы вернуться назад...
00:05 «БЕШЕНСТВО» Х/ф (18+). В тайге разгорается эпидемия бешенства среди диких животных. В это время отец привозит своего сына в охотничий домик, чтобы передержать его там во время ломки. Вместе они оказываются в смертельной западне.
01:55 «СЕНЯ-ФЕДЯ» Т/с (16+)

РЕГИОН 29

06:00, 07:30, 19:00, 21:30, 00:00 АВТОГРАФ ДНЯ (16+)
06:20 Северодвинск в деталях (12+)
06:40, 12:40, 17:30 В связке (12+)
07:00 Кто в доме хозяин? (6+)
07:15 Правопорядок (16+)
08:00 Двойная сплошная. Т/с (16+)
08:55 Парламентарии (12+)
09:15 Место встречи (12+)
09:30 Цыбульский Live (12+)
09:40 Добрый регион (12+)
09:50, 19:40 ДИВО (6+)
10:00 Технологично. Программа (12+)
10:20 ДНК России. Иудаизм и евреи: вопросы и ответы. Программа (16+)
10:50 «708-й на связи» (16+)
11:00 Сватьи. Т/с (16+)
11:50 Спортивный дайджест (16+)
12:00, 05:20 Секретные материалы. Программа (16+)
13:00 Круиз-контроль. Программа (12+)
13:25 Исповедь. Короткометражный фильм (16+)
14:00, 16:00 СЕЙЧАС В РЕГИОНЕ (16+)
14:15 ЭКОлогично (6+)
14:35 Северодвинск в деталях (12+)
15:00 Двойная сплошная. Т/с (16+)
15:50 Место встречи (12+)
16:15 Мои университеты. Будущее за настоящим. Программа (16+)
17:00 Парламентарии (12+)
17:20 Квиз для друзей (12+)
17:50, 04:10 Символы русского флота. Программа (16+)
18:30 ДНК России. Что такое власть и как она сформировалась? Программа (16+)
19:20 «13-й этаж» (12+)
20:00 Двойная сплошная. Т/с (16+)
20:55 Место встречи (12+)
21:10 Правопорядок (16+)
21:20 Счастливые люди (12+)
22:00 Прозрение. Х/ф (16+)
23:30 ДНК России. Эмигранты и соотечественники: наследие России в мире. Программа (16+)
00:25 Тайна поместья Кэмптон. Х/ф (16+)
01:45 День дурака. Х/ф (16+)
03:15 ДНК России. Иудаизм и евреи: вопросы и ответы. Программа (16+)
03:45 ДНК России. Эмигранты и соотечественники: наследие России в мире. Программа (16+)
04:50 Круиз-контроль. Программа (12+)

ДОМАШНИЙ

04:10 «6 кадров» (16+)
06:30, 05:35 По делам несовершеннолетних (16+)
07:25, 04:45 Давай разведёмся! (16+)
08:30, 02:25 Тест на отцовство (16+)
10:40, 23:00 «Понять. Простить» Д/с (16+)
11:45, 00:05 «Порча» Д/с (16+)
12:55, 01:05 «Знахарка» Д/с (16+)
13:30, 01:30 «Верну любимого» Д/с (16+)
14:05, 02:00 «Голоса ушедших душ» Д/с (16+)
14:40 «ЗА КАМЕННОЙ СТЕНОЙ» Х/ф (16+). Варя живёт с бабушкой, подрабатывает репетитором у сына местного бизнесмена Вадима, готовится поступать в аспирантуру и мечтает о свадьбе: её жених Толик поехал в Москву на заработки. Однако её планам не суждено было сбыться – находчивый Толик вернулся с новой невестой-москвичкой. Экзамены в аспирантуру провалены, да ещё и бабушке срочно требуется операция. Варю поддерживает Вадим, которому она всегда была симпатична.
19:00 «ОДИНОЧКИ» Х/ф (16+)

ТВЦ

04:40 «Люсьена Овчинникова. Улыбка сквозь слёзы» Д/ф (16+)
06:00 «Настроение» (12+)
08:15 «Доктор И...» (16+)
08:40 «АННА-ДЕТЕКТИВЪ – 2» Т/с (16+)
10:40, 04:45 «Евгений Леонов. Зигзаги удачи» Д/ф (16+)
11:30, 14:30, 17:50, 22:00 События (12+)
11:50 «ДЕТЕКТИВ НА МИЛЛИОН» Х/ф (12+)
13:45, 05:25 «Мой герой» (12+)
14:50 Город новостей (12+)
15:05, 02:30 «СЕЛЬСКИЙ ДЕТЕКТИВ. МЕСТЬ ЧЕРНОБОГА» Х/ф (12+)
17:00 «Актёрские драмы. Метр с кепкой» Д/ф (16+)
18:10 «Петровка, 38» (16+)
18:20 «Я ИДУ ТЕБЯ ИСКАТЬ. АТЕЛЬЕ» Х/ф (16+)
20:05 «Я ИДУ ТЕБЯ ИСКАТЬ. ДОЛГО И СЧАСТЛИВО» Х/ф (16+)
22:35 «Закон и порядок» (16+)
23:05 «Судьба разлучницы» Д/ф (16+)
00:00 События. 25-й час (12+)
00:30 «Дорогие товарищи. Дело канатоходцев» Д/ф (16+)
01:10 Хроники московского быта (16+)

РОССИЯ К

06:30 «Великорецкий крестный ход. Обыкновенное чудо» Д/ф (6+)
07:20 Легенды мирового кино (6+)
07:50, 02:10 «Честь мундира» Д/ф (6+)
08:30 «МЕГРЭ И ЧЕЛОВЕК НА СКАМЕЙКЕ» Х/ф (12+)
09:40 «Первые в мире» Д/с (6+)
10:00, 12:30, 17:00, 19:30 Новости культуры (6+)
10:15 «Наблюдатель» (6+)
11:15, 00:00 XX век (6+)
12:45 Новости. Подробно. Книги (6+)
13:00 «Влюблённые в Россию» Д/с (6+)
13:30 «Игра в бисер» (6+)
14:10, 01:05 «ДУБРОВСКИЙ» Х/ф (12+)
15:20 «Запечатлённое время» Д/с (6+)
15:45 «Сати. Нескучная классика...» (6+)
16:30 «Эрмитаж» (6+)
17:15 Николай Луганский, Александр Рудин и Российский национальный оркестр (6+)
18:15 «Роман в камне» Д/ф (6+)
18:40 «Евгений Адамов. Не благодаря, а вопреки» Д/ф (6+)
19:45 Главная роль (6+)
20:05 «Семинар» (6+)

КАРУСЕЛЬ

02:05 «Алиса знает, что делать!» М/с (6+)
03:50 «Смешарики» М/с (0+)
05:00 Ранние пташки (6+)
07:00 «С добрым утром, малыши!» (0+)
07:35 «Мультипелки. Шоу» М/с (0+)
07:40 «Лунтик» М/с (0+)
09:05 «Робокар Поли и его друзья» М/с (0+)
09:20 «Супер Крылья. Мировые защитники» М/с (0+)
09:35 «Король Шакир» М/с (6+)
11:15 «ДЖИ-ДЖИ БОНД: СУПЕРГОНЩИК» Т/с (6+)
11:30 «Барбоскины» М/с (0+)
14:00 «Инфинити Надо» М/с (6+)
14:30 «Навигатор. Новости» (0+)
14:40 «Три кота» М/с (0+)
16:00 «Час «Союзмультфильма» М/ф (0+)
17:00 «Оранжевая корова» М/с (0+)
18:55 «Макс и Крякс» М/с (0+)
19:00 «Геройчики» М/с (0+)
20:50 «Бумажки» М/с (0+)
21:00 «Спокойной ночи, малыши!» (0+)
21:20 «Команда Флоры» М/с (0+)
22:15 «Тобот. Герои Дэйдо» М/с (6+)
22:30 «Дикие скричеры!» М/с (6+)

ОТР

06:00, 07:00, 08:00 Автограф дня (16+)
06:20 Северодвинск в деталях (12+)
06:40, 17:10 ЭКОлогично (6+)
07:20, 18:40 Парламентарии (12+)
07:40 Кто в доме хозяин? (6+)
07:55 ДИВО (6+)
08:20 Белый берег (6+)
08:35, 18:20 Место встречи (12+)
08:50 Счастливые люди (12+)
09:00, 09:30, 10:00, 10:50, 12:00, 13:00, 15:00, 20:00 Новости (12+)
09:05, 09:35, 10:05, 12:05, 13:10 ОТРажение (12+)
11:00, 00:55 «МАМА ЛОРА» Т/с (16+)
15:15 «МАКАРОВ» Х/ф (16+)
17:00, 18:00 Сейчас в регионе (16+)
17:30 Город в деталях (12+)
18:10 Цыбульский Live (12+)
18:30 Квиз для друзей (12+)
20:15 «Календарь» (6+)
20:45, 21:35, 03:40, 04:25 «МАЙЯ» Т/с (16+)
22:25 «Из жизни памятников» Д/ф (12+)
23:20 «ЖЁЛТАЯ КОШКА» Х/ф (18+)
01:50 ОТРажение. Итоги (12+)
02:20 «На приёме у главного врача» (12+)
03:10 «Свет и тени» Д/с (16+)

СРЕДА, 4 ИЮНЯ

1

05:00 Телеканал «Доброе утро» (12+)
09:00, 12:00, 15:00 Новости (с субтитрами) (12+)
09:20 «Модный приговор» (0+)
10:10 «Жить здорово!» (16+)
10:55 «АнтиФейк» (16+)
11:25, 12:15, 17:00, 18:30 Информационный канал (16+)
15:15 «Давай поженимся!» (16+)
16:05 «Мужское / Женское» (16+). В студию приходят люди, попавшие в затруднительную ситуацию, чтобы разобраться в ней и получить поддержку. В центре внимания – проблемы, которые зачастую не так легко выносить на суд общественности.
18:00 Вечерние новости (с субтитрами) (12+)
19:50 «Пусть говорят» (16+)
21:00 «Время» (12+)
22:00 «ВЕЛИКАЯ. ЗОЛОТОЙ ВЕК» Т/с (12+)
23:00 «Большая игра» (16+)
00:00, 03:05 ПОДКАСТ. ЛАБ (16+)
03:00 Новости (12+)

РОССИЯ 1

05:00 Утро России (12+)
09:00, 11:00, 14:00, 16:30, 20:00, 03:00 Вести (12+)
09:30 Местное время (12+)
09:55 О самом главном (12+)
11:30, 21:10 Вести. Местное время (12+)
12:00, 18:00 «60 минут» (12+)
14:30, 02:05, 03:30 «ДАМА С СОБАЧКОЙ» Т/с (16+). Пенсионерка и бывшая учительница математики Агата Денисовна Марфина после смерти мужа переезжает в элитный посёлок к семье дочери. Она тоскует по прежней жизни, когда каждый вечер они с мужем играли в шахматы и обсуждали его повседневные дела. Но однажды став единственным свидетелем загадочного убийства, Агата Денисовна берётся за собственное расследование.
17:00 «Малахов» (16+)
21:30 «ВАСНЕЦОВА» Т/с (12+)
23:30 Вечер с Владимиром Соловьёвым (12+)

НТВ

05:00, 08:25, 10:35 «МОРСКИЕ ДЬЯВОЛЫ» Т/с (16+)
06:30 «Утро. Самое лучшее» (16+)
08:00, 10:00, 13:00, 16:00, 19:00, 23:35 «Сегодня» (12+)
13:25 «Чрезвычайное происшествие» (12+)
14:00 «Место встречи» (12+)
16:45 «За гранью» (16+)
17:50 «ДНК» (16+)
20:00 «ВОЛЧИЙ БЕРЕГ» Т/с (16+). Личный мотив приводит в провинцию московского капитана полиции Новикова для расследования двух, на первый взгляд, не связанных преступлений. Любимая Новикова, журналистка Ева, утонула, купаясь в озере в отдалённом посёлке в Псковской области. Её смерть признана несчастным случаем, но Виктор считает, что с ней расправились фигуранты её очередного расследования.
22:15, 00:00 «АГЕНТСТВО «СПРАВЕДЛИВОСТЬ» Т/с (16+)
01:05 «ПАЛЬЦЫ» Т/с (16+)
04:30 «АГЕНТСТВО СКРЫТЫХ КАМЕР» Т/с (16+)

4

05:00, 18:00, 01:50, 04:35 «Самые шокирующие гипотезы» (16+)
06:00 «С бодрым утром!» (16+)
08:30, 12:30, 16:30, 19:30, 23:00 «Новости» (16+)
09:00 «Документальный спецпроект» (16+)
10:00 «СОВБЕЗ» (16+)
11:00 «Как устроен мир с Тимофеем Баженовым» (16+)
12:00, 16:00, 19:00 Информационная программа 112 (16+)
13:00 «Загадки человечества с Олегом Шишкиным» (16+)
14:00 «Невероятно интересные истории» (16+)
15:00 «Легенды и мифы» Д/с (16+)
17:00, 02:35 «Тайны Чапман» (16+)
20:00 «ОПЕРАЦИЯ «ФОРТУНА»: ИСКУССТВО ПОБЕЖДАТЬ» Х/ф (16+)
22:10 «Безумные факты» (16+)
23:30 «ЧЕЛОВЕК ИЗ РИМА» Х/ф (18+). Взломав компьютер Папы Римского, неизвестный хакер оставляет сообщение о загадочных событиях, произошедших в старинной церкви Севильи.

СТС

06:00, 05:05 «Три кота» М/с (0+)
07:00 «Маша и Медведь» М/с (0+)
08:10 «ПАПИНЫ ДОЧКИ. НОВЫЕ» Т/с (12+)
09:50 «МАЛЕНЬКИЕ ВОЛШЕБНИЦЫ» Х/ф (6+)
11:50 «ПЕНЕЛОПА» Х/ф (16+). Восемнадцатилетняя Пенелопа Уилхерн – представительница древнего аристократического рода. Многие годы бедняжка вынуждена жить с родителями в огромном особняке и прятать лицо от окружающих: над ней тяготеет семейное проклятие.
14:00 «СТРАШНО КРАСИВ» Х/ф (16+)
15:45 «ИВАНОВЫ-ИВАНОВЫ» Т/с (16+)
17:55 «ДОМОХОЗЯИН» Т/с (16+)
19:00 ПРЕМЬЕРА. «ДОМОХОЗЯИН» Т/с (16+)
20:00 «ШУТКИ В СТОРОНУ» Х/ф (16+)
21:40 «АСТЕРИКС И ОБЕЛИКС: ПОДНЕБЕСНАЯ» Х/ф (16+). 50 год до н. э. В Китае происходит переворот, из-за чего единственная дочь императора бежит в Галлию и просит Астерикса и Обеликса помочь освободить её страну.
00:00 «ЯГУАР» Х/ф (16+)

РЕГИОН 22

06:00, 07:30, 19:00, 21:30, 00:00 АВТОГРАФ ДНЯ (16+)
06:20 ЭКОлогично (6+)
06:40 Цыбульский Live (12+)
06:50 Место встречи (12+)
07:00 ДНК России. Что такое власть и как она сформировалась? Программа (16+)
08:00 Двойная сплошная. Т/с (16+)
08:55 «13-й этаж» (12+)
09:15 Квиз для друзей (12+)
09:25 Белый берег (6+)
09:50 Правопорядок (16+)
10:00 Код доступа. Программа (16+)
10:40 Кто в доме хозяин? (6+)
10:55 Счастливые люди (12+)
11:00 Сватьи. Т/с (16+)
11:50 Актуальное интервью (12+)
12:00 Северодвинск в деталях (12+)
12:20 Парламентарии (12+)
12:40 Вне зоны. Программа о мотопутешествиях (16+)
13:00, 04:55 Мои университеты. Будущее за настоящим. Программа (16+)
13:45 Место встречи (12+)
14:00, 16:00 СЕЙЧАС В РЕГИОНЕ (16+)
14:15 Квиз для друзей (12+)
14:30 Круиз-контроль. Программа (12+)
15:00 Двойная сплошная. Т/с (16+)
15:50 Спортивный дайджест (16+)
16:15 ЭКОлогично (6+)
16:35 «13-й этаж» (12+)
17:00 Большой скачок. Программа (12+)
17:25, 04:05 ДНК России. Новая цифровая реальность: возможности и риски. Программа (16+)
17:50 ДИВО (6+)
18:00 Вода и злато. Док/цикл (12+)
18:30 Свои. Короткометражный фильм (16+)
18:50 «708-й на связи» (16+)
19:20 В связке (12+)
19:40 Квиз для друзей (12+)
19:50 Счастливые люди (12+)
20:00 Двойная сплошная. Т/с (16+)
20:55 Кто в доме хозяин? (6+)
21:10 Северодвинск в деталях (12+)
22:00 Коля – перекати поле. Х/ф (16+)
23:40 Парламентарии (12+)
00:25 Кармен. Х/ф (16+)
02:15 Золотой цыплёнок. Х/ф (6+)
03:25 Код доступа. Программа (16+)
04:30 Круиз-контроль. Программа (12+)
05:40 Технологично. Программа (12+)

ДОМАШНИЙ

04:05 «6 кадров» (16+)
06:30, 05:30 По делам несовершеннолетних (16+)
07:25, 04:40 Давай разведёмся! (16+)
08:25, 02:30 Тест на отцовство (16+)
10:40, 23:10 «Понять. Простить» Д/с (16+)
11:45, 00:15 «Порча» Д/с (16+)
12:55, 01:10 «Знахарка» Д/с (16+)
13:30, 01:35 «Верну любимого» Д/с (16+)
14:05, 02:05 «Голоса ушедших душ» Д/с (16+)
14:40 «ОТВЕРЖЕННАЯ» Х/ф (16+)
19:00 «НИКОМУ НЕ РАССКАЖЕМ» Х/ф (16+). Жизнь операционной медсестры Аси спокойная и размеренная – любимая работа и забота о маме и младшей сестре. Гармония нарушается, когда Ася влюбляется в женатого коллегу – талантливого хирурга Игоря – и расстаётся со своим парнем. Настойчивый Лёша не сдаётся – он намерен вернуть возлюбленную любой ценой и ищет с ней встреч. Но после её очередного отказа Лёшу находят мёртвым. Все подозрения падают на Асю...

ТВЦ

01:50 Прощание (16+)
04:00 «От Шурика до Шарикова. Заложники одной роли» Д/ф (16+)
06:00 «Настроение» (12+)
08:15 «Доктор И...» (16+)
08:45 «АННА-ДЕТЕКТИВЪ – 2» Т/с (16+)
10:40, 04:45 «Алиса Фрейндлих. Вчера, сегодня и всегда» Д/ф (16+)
11:30, 14:30, 17:50, 22:00 События (12+)
11:50 «ДЕТЕКТИВ НА МИЛЛИОН. ЖЕРТВЫ ИСКУССТВА» Х/ф (12+)
13:45, 05:25 «Мой герой» (12+)
14:50 Город новостей (12+)
15:05, 02:35 «СЕЛЬСКИЙ ДЕТЕКТИВ. ИГОЛКА В СТОГЕ СЕНА» Х/ф (16+)
17:00 «Актёрские драмы. Скупой рыцарь» Д/ф (16+)
18:10 «Петровка, 38» (16+)
18:20 «Я ИДУ ТЕБЯ ИСКАТЬ. УВЛЕЧЕНИЕ» Х/ф (16+)
20:05 «Я ИДУ ТЕБЯ ИСКАТЬ. БОЙЦОВСКИЙ КЛУБ» Х/ф (16+)
22:35 «Хватит слухов!» (16+)
23:05 «90-е. Юморок эпохи» Д/ф (18+)
00:00 События. 25-й час (12+)

РОССИЯ К

06:30 Диалоги о животных (6+)
07:20 Легенды мирового кино (6+)
07:45, 02:05 «Господа офицеры!» Д/ф (6+)
08:30, 22:25 «МЕГРЭ» Т/с (6+)
10:00, 12:30, 17:00, 19:30 Новости культуры (6+)
10:15 «Наблюдатель» (6+)
11:15, 00:00 XX век (6+)
12:45 Новости. Подробно. Кино (6+)
13:00 «Влюблённые в Россию» Д/с (6+)
13:30 Искусственный отбор (6+)
14:10, 01:00 «ДУБРОВСКИЙ» Х/ф (12+)
15:20 «Запечатлённое время» Д/с (6+)
15:45 «Белая студия» (6+)
16:30 «Библейский сюжет» (6+)
17:15 Иван Рудин и Московский государственный симфонический оркестр (6+)
18:05 «Роман в камне» Д/ф (6+)
18:40 «Вячеслав Симачёв. Вижу цель» Д/ф (6+)
19:45 Главная роль (6+)
20:05 «Семинар» (6+)
20:45 «Спокойной ночи, малыши!» (0+)
21:00 Абсолютный слух (6+)
21:45 Власть факта (6+)

КАРУСЕЛЬ

05:00 Ранние пташки (6+)
07:00 «С добрым утром, малыши!» (0+)
07:35 «Мультипелки. Шоу» М/с (0+)
07:40 «Ася и Вася» М/с (0+)
09:05 «Робокар Поли и его друзья» М/с (0+)
09:20 «Супер Крылья. Мировые защитники» М/с (0+)
09:35 «Король Шакир» М/с (6+)
10:45 «Всё, что вы хотели знать!» (6+)
11:15 «ДЖИ-ДЖИ БОНД: СУПЕРГОНЩИК» Т/с (6+)
11:30 «Турбозавры» М/с (0+)
14:00 «Инфинити Надо» М/с (6+)
14:30 «Навигатор. Новости» (0+)
14:40 «Три кота» М/с (0+)
16:00 «Час «Союзмультфильма» М/ф (0+)
17:00 «Оранжевая корова» М/с (0+)
18:55 «Макс и Кряк» М/с (0+)
19:00 «Геройчики» М/с (0+)
20:50 «Бумажки» М/с (0+)
21:00 «Спокойной ночи, малыши!» (0+)
21:20 «Команда Флоры. Экопатруль» М/с (0+)
22:15 «Тобот. Герои Дэйдо» М/с (6+)
22:30 «Дикие скричеры!» М/с (6+)

ОТР

06:00, 07:00, 08:00 Автограф дня (16+)
06:20, 17:10 В связке (12+)
06:40, 17:45 «13-й этаж» (12+)
07:20 Город в деталях (12+)
07:50, 18:40 Счастливые люди (12+)
08:20 ЭКОлогично (6+)
08:40 Квиз для друзей (12+)
08:50, 18:50 Спортивный дайджест (16+)
09:00, 09:30, 10:00, 10:50, 12:00, 13:00, 15:00, 20:00 Новости (12+)
09:05, 09:35, 10:05, 12:05, 13:10 ОТРажение (12+)
11:00, 00:55 «МАМА ЛОРА» Т/с (16+)
15:15 «ТЫ ЕСТЬ...» Х/ф (12+)
17:00 ,18:00 Сейчас в регионе (16+)
17:30 Белый берег (6+)
18:10 Северодвинск в деталях (12+)
18:30 Кто в доме хозяин? (6+)
20:15 «Календарь» (6+)
20:45, 21:35, 03:40, 04:25 «МАЙЯ» Т/с (16+)
22:25 «Фабрика грёз» для товарища Сталина» Д/ф (12+)
23:35 «ПАЛАТА № 6» Х/ф (16+)
01:50 ОТРажение. Итоги (12+)
02:20 «На приёме у главного врача» (12+)
03:10 «Свет и тени» Д/с (16+)

ЧЕТВЕРГ, 5 ИЮНЯ

1

05:00 Телеканал «Доброе утро» (12+)
09:00, 12:00, 15:00 Новости (с субтитрами) (12+)
09:20 «Модный приговор» (0+)
10:10 «Жить здорово!» (16+)
10:55 «АнтиФейк» (16+)
11:25, 12:15, 17:00, 18:30 Информационный канал (16+)
15:15 «Давай поженимся!» (16+). Свадебное ток-шоу. Герой программы поочерёдно встречается с тремя невестами или женихами, а в конце программы делает выбор: с кем из них он хотел бы продолжить отношения.
16:05 «Мужское / Женское» (16+)
18:00 Вечерние новости (с субтитрами) (12+)
19:50 «Пусть говорят» (16+)
21:00 «Время» (12+)
22:00 «ВЕЛИКАЯ. ЗОЛОТОЙ ВЕК» Т/с (12+)
23:00 «Большая игра» (16+)
00:10, 03:05 ПОДКАСТ. ЛАБ (16+)
03:00 Новости (12+)

РОССИЯ 1

05:00 Утро России (12+)
09:00, 11:00, 14:00, 16:30, 20:00, 03:00 Вести (12+)
09:30 Местное время (12+)
09:55 О самом главном (12+)
11:30, 21:10 Вести. Местное время (12+)
12:00, 18:00 «60 минут» (12+)
14:30, 02:05, 03:30 «ДАМА С СОБАЧКОЙ» Т/с (16+)
17:00 «Малахов» (16+)
21:30 «ВАСНЕЦОВА» Т/с (12+). Майор полиции и мать четверых детей Вероника Васнецова после десятилетнего перерыва возвращается на службу. Раньше она работала в полиции Петербурга, а теперь благодаря связям бывшего мужа её переводят в следственное управление города Калининграда на должность руководителя группы по борьбе с особо тяжкими преступлениями. Начальник отдела, подполковник Лидия Зайцева недовольна назначением Ники.
23:30 Вечер с Владимиром Соловьёвым (12+)

НТВ

05:00, 08:25, 10:35 «МОРСКИЕ ДЬЯВОЛЫ» Т/с (16+)
06:30 «Утро. Самое лучшее» (16+)
08:00, 10:00, 13:00, 16:00, 19:00, 23:35 «Сегодня» (12+)
13:25 «Чрезвычайное происшествие» (12+)
14:00 «Место встречи» (12+)
16:45 «За гранью» (16+)
17:50 «ДНК» (16+)
20:00 «ВОЛЧИЙ БЕРЕГ» Т/с (16+)
22:15, 00:00 «АГЕНТСТВО «СПРАВЕДЛИВОСТЬ» Т/с (16+). Александр Косарев – честный, неподкупный, принципиальный судья, который всегда судил строго по закону и не искал контакта с местными элитами. Его назначают председателем суда подмосковного Зеленоборска, и одним из его подсудимых становится следователь Константин Холмогоров: он подкинул насильнику улику, чтобы изолировать общество от преступника.
01:00 «Поздняков» (16+)
01:15 «Мы и наука. Наука и мы» (12+)
02:15 «ТАКАЯ ПОРОДА» Х/ф (16+)

4

05:00, 18:00, 01:30, 04:30 «Самые шокирующие гипотезы» (16+)
06:00 «С бодрым утром!» (16+)
08:30, 12:30, 16:30, 19:30, 23:00 «Новости» (16+)
09:00 «Документальный спецпроект» (16+)
10:00 «Засекреченные списки» (16+)
11:00 «Как устроен мир» (16+)
12:00, 16:00, 19:00 Информационная программа 112 (16+)
13:00 «Купи-продай» (16+)
14:00 «Невероятно интересные истории» (16+)
15:00 «Неизвестная история» (16+)
17:00, 02:20 «Тайны Чапман» (16+)
20:00 «РАСПРАВА» Х/ф (16+)
22:00 «Момент в истории» (16+)
23:30 «ВЛАСТЬ УБИЙЦ» Х/ф (16+). История о женщине-убийце, обладающей высоким уровнем владения боевыми искусствами, которая перестала убивать. Она изменила собственное лицо и начала жить простой жизнью – познакомилась с жизнерадостным парнем, вышла за него замуж.

СТС

01:55 «ВЫЖИТЬ ПОСЛЕ» Т/с (16+)
06:00, 04:30 «Три кота» М/с (0+)
07:00 «Маша и Медведь» М/с (0+)
08:00 «ПАПИНЫ ДОЧКИ. НОВЫЕ» Т/с (12+)
10:05 «МАЛЕНЬКАЯ МИСС ДУЛИТТЛ» Х/ф (6+)
12:05 «РОБО-ПЁС» Х/ф (12+)
14:00 «ЗОВ ПРЕДКОВ» Х/ф (16+)
15:45 «ИВАНОВЫ-ИВАНОВЫ» Т/с (16+)
18:00 «ДОМОХОЗЯИН» Т/с (16+)
19:00 ПРЕМЬЕРА. «ДОМОХОЗЯИН» Т/с (16+)
20:00 «АНТИГАНГ. СМЕНА» Х/ф (16+). Легенда по борьбе с преступностью Нильс Картье ушёл из полиции после неудачного ограбления, которое привело к смерти его жены. Когда восемь лет спустя банда грабителей, виновных в её смерти, снова появляется, Нильс готов на всё, чтобы отомстить, – даже взять в напарницы свою 14-летнюю дочь.
22:00 ВПЕРВЫЕ НА СТС. «КАК ОТМЫТЬ МИЛЛИОН» Х/ф (16+)
00:40 «ГАМБИТ» Х/ф (16+)
02:15 «МОЛОДЁЖКА» Т/с (16+)

РЕГИОН 22

06:00, 07:30, 19:00, 21:30, 00:00 АВТОГРАФ ДНЯ (16+)
06:20 Парламентарии (12+)
06:40 «13-й этаж» (12+)
07:00 Северодвинск в деталях (12+)
07:20 Заповедный край (6+)
08:00 Двойная сплошная. Т/с (16+)
08:55 Кто в доме хозяин? (6+)
09:10 «708-й на связи» (16+)
09:20 Город в деталях (12+)
09:50 Спортивный дайджест (16+)
10:00 Мои университеты. Будущее за настоящим. Программа (16+)
10:45 Место встречи (12+)
11:00 Сватьи. Т/с (16+)
11:50 Квиз для друзей (12+)
12:00 Большой скачок. Программа (12+)
12:30 ДНК России. Русский язык. Больше, чем слова. Программа (16+)
13:00 Есть разговор. Подкаст (16+)
13:30 «13-й этаж» (12+)
13:45 Цыбульский Live (12+)
14:00, 16:00 СЕЙЧАС В РЕГИОНЕ (16+)
14:15 В связке (12+)
14:35 ДИВО (6+)
14:45 Кто в доме хозяин? (6+)
15:00 Двойная сплошная. Т/с (16+)
15:50 Правопорядок (16+)
16:15 Северодвинск в деталях (12+)
16:35 Технологично. Программа (12+)
17:00 Секретные материалы. Программа (16+)
17:40 Счастливые люди (12+)
17:50 Круиз-контроль. Программа (12+)
18:15 Исповедь. Короткометражный фильм (16+)
18:45 «13-й этаж» (12+)
19:20 Место встречи (12+)
19:30 Белый берег (6+)
20:00 Двойная сплошная. Т/с (16+)
20:55 Вне зоны (16+)
21:10 ЭКОлогично (6+)
22:00 Тайна поместья Кэмптон. Х/ф (16+)
23:20 Спортивный дайджест (16+)
23:30 ДНК России. Хабаровск. Владивосток. Сахалин. Программа (16+)
00:25 Прозрение. Х/ф (16+)
01:50 Лабиринт иллюзий. Мини-сериал (12+)
05:05 ДНК России. Иудаизм и евреи: вопросы и ответы. Программа (16+)
05:35 ДНК России. Что такое власть и как она сформировалась? Программа (16+)

ДОМАШНИЙ

04:10 «6 кадров» (16+)
06:30, 05:35 По делам несовершеннолетних (16+)
07:15, 04:45 Давай разведёмся! (16+)
08:20, 02:35 Тест на отцовство (16+)
10:35, 23:15 «Понять. Простить» Д/с (16+)
11:40, 00:20 «Порча» Д/с (16+)
12:45, 01:15 «Знахарка» Д/с (16+)
13:20, 01:40 «Верну любимого» Д/с (16+)
13:55, 02:10 «Голоса ушедших душ» Д/с (16+)
14:30 «ПОКА ИДУТ ЧАСЫ» Х/ф (16+)
19:00 «ФАРФОРОВОЕ СЧАСТЬЕ» Х/ф (16+). Катя работает в магазине фарфора, она одинока и влюблена во владельца – предпринимателя Олега. Это совсем не нравится его невесте Милене и школьному другу Кати Виктору, у которого на неё свои планы. Однажды в магазине происходит крупная кража, в которой обвиняют Катю, ей предстоит выплачивать недостачу. Виктор предлагает свою помощь.
04:15 «6 кадров» (16+)

ТВЦ

04:05 «Список Пырьева. От любви до ненависти» Д/ф (16+)
06:00 «Настроение» (12+)
08:15 «Доктор И...» (16+)
08:40 «АННА-ДЕТЕКТИВЪ – 2» Т/с (16+)
10:35, 04:40 «Людмила Целиковская. Муза трёх королей» Д/ф (16+)
11:30, 14:30, 17:50, 22:00 События (12+)
11:50 «ДЕТЕКТИВ НА МИЛЛИОН. ЖЕРТВЫ ИСКУССТВА» Х/ф (12+)
13:45, 05:25 «Мой герой» (12+)
14:55 Город новостей (12+)
15:05, 02:35 «СЕЛЬСКИЙ ДЕТЕКТИВ. ИГОЛКА В СТОГЕ СЕНА» Х/ф (16+)
17:00 «Актёрские драмы. Фиктивный брак» Д/ф (16+)
18:10 «Петровка, 38» (16+)
18:20 «Я ИДУ ТЕБЯ ИСКАТЬ. КОШАЧЬИ ГЛАЗА» Х/ф (16+)
20:05 «Я ИДУ ТЕБЯ ИСКАТЬ. ШЕВРОН» Х/ф (16+)
22:35 «10 самых...» (16+)
23:05 «Актёрские драмы. Другие таланты» Д/ф (16+)
00:00 События. 25-й час (12+)

РОССИЯ К

06:30 Диалоги о животных (6+)
07:20 Легенды мирового кино (6+)
07:50, 02:15 «Светильник правды и добра» Д/ф (6+)
08:30, 22:20 «МЕГРЭ» Т/с (6+)
10:00, 12:30, 17:00, 19:30 Новости культуры (6+)
10:15 «Наблюдатель» (6+)
11:15, 00:00 XX век (6+)
12:45 Новости. Подробно. Театр (6+)
13:00 «Влюблённые в Россию» Д/с (6+)
13:30 Абсолютный слух (6+)
14:10, 01:10 «ДУБРОВСКИЙ» Х/ф (12+)
15:20 «Запечатлённое время» Д/с (6+)
15:45 «2 Верник 2» (6+)
16:30 Моя любовь – Россия! (6+)
17:15 Филипп Чижевский и Академический симфонический оркестр Московской филармонии (6+)
18:45 «Цитаты из жизни» (6+)
19:45 Главная роль (6+)
20:05 «Семинар» (6+)
20:45 «Спокойной ночи, малыши!» (0+)
21:00 «Новый Гулливер». Моя лилипуточка, приди ко мне!» Д/ф (6+)
21:40 «Энигма» (6+)

КАРУСЕЛЬ

05:00 Ранние пташки (6+)
07:00 «С добрым утром, малыши!» (0+)
07:35 «Мультипелки. Шоу» М/с (0+)
07:40 «Ася и Вася» М/с (0+)
09:05 «Робокар Поли и его друзья» М/с (0+)
09:20 «Супер Крылья. Мировые защитники» М/с (0+)
09:35 «Король Шакир» М/с (6+)
11:15 «ДЖИ-ДЖИ БОНД: СУПЕРГОНЩИК» Т/с (6+)
11:30 «Турбозавры» М/с (0+)
14:00 «Инфинити Надо» М/с (6+)
14:30 «Навигатор. Новости» (0+)
14:40 «Три кота» М/с (0+)
16:00 «Час «Союзмультфильма» М/ф (0+)
17:00 «Мастер Витя и Мотор» М/с (0+)
18:55 «Макс и Кряк» М/с (0+)
19:00 «Геройчики» М/с (0+)
20:50 «Бумажки» М/с (0+)
21:00 «Спокойной ночи, малыши!» (0+)
21:20 «Команда Флоры. Экопатруль» М/с (0+)
22:15 «Тобот. Герои Дэйдо» М/с (6+)
22:30 «Дикие скричеры!» М/с (6+)
22:55 «Простоквашино» М/с (0+)
00:25 «Ералаш» (6+)

ОТР

06:00, 07:00, 08:00 Автограф дня (16+)
06:20, 17:10 Парламентарии (12+)
06:40 Кто в доме хозяин? (6+)
06:55 ДИВО (6+)
07:20 Северодвинск в деталях (12+)
07:40, 17:30 Цыбульский Live (12+)
07:50 Место встречи (12+)
08:20 В связке (12+)
08:40 «13-й этаж» (12+)
09:00, 09:30, 10:00, 10:50, 12:00, 13:00, 15:00, 20:00 Новости (12+)
09:05, 09:35, 10:05, 12:05, 13:10 ОТРажение (12+)
11:00, 00:55 «МАМА ЛОРА» Т/с (16+)
15:15 «ПАЛАТА № 6» Х/ф (16+)
16:45 «Нескучное дело» (12+)
17:00, 18:00 Сейчас в регионе (16+)
17:40 Квиз для друзей (12+)
17:50 Заповедный край (6+)
18:10 ЭКОлогично (6+)
18:30 Город в деталях (12+)
20:15 «Календарь» (6+)
20:45, 21:35, 03:40, 04:25 «МАЙЯ» Т/с (16+)
22:25 «Товарищ клоун» Д/ф (12+)
23:15 «ПОДБРОСЫ» Х/ф (18+)
00:40 «Наши в Голливуде» (12+)

ПЯТНИЦА, 6 ИЮНЯ

1

05:00 Телеканал «Доброе утро» (12+)
09:00, 12:00, 15:00 Новости (с субтитрами) (12+)
09:20 «Курбан-Байрам». Трансляция из Уфимской соборной мечети (12+)
10:05 «Жить здорово!» (16+)
10:55 «АнтиФейк» (16+)
11:25, 12:15, 17:00 Информационный канал (16+)
15:15 «Давай поженимся!» (16+)
16:05 «Мужское / Женское» (16+)
18:00 Вечерние новости (с субтитрами) (12+)
18:40 «Человек и закон» с Алексеем Пимановым (16+). Общественно-политическая телепрограмма. Основное правило программы старо как мир: информация из первых рук и только проверенные факты.
19:45 «Поле чудес» (16+)
21:00 «Время» (12+)
22:00 «Что? Где? Когда?» Летняя серия игр (16+)
23:10 Премьера. «Наша новая музыка» (12+)
00:30 ПОДКАСТ. ЛАБ (16+)

РОССИЯ 1

05:00 Утро России (12+)
09:00 Праздник Курбан-Байрам. Прямая трансляция из Московской соборной мечети (12+)
09:55 О самом главном (12+)
11:00, 14:00, 16:30, 20:00 Вести (12+)
11:30, 21:10 Вести. Местное время (12+)
12:00, 18:00 «60 минут» (12+)
14:30 «ДАМА С СОБАЧКОЙ» Т/с (16+)
17:00 Прямой эфир (16+)
21:30 «Поймай меня, если сможешь» (12+)
23:35 «Истории Большой страны» (12+)
00:40 «ПОДСАДНАЯ УТКА» Х/ф (12+). Кира – молодая красивая девушка, выросла в состоятельной семье. Её отец Виктор никогда ей ни в чем не отказывал. Сейчас она готовится к свадьбе с любимым человеком – компаньоном отца – Николаем. Кира верит, что выходит замуж по любви – один раз и на всю жизнь, уверена, что сумеет найти общий язык с 10-летней падчерицей своего избранника Евой, и вскоре родит мужу ещё детей.

НТВ

05:00, 08:25, 10:35 «МОРСКИЕ ДЬЯВОЛЫ» Т/с (16+)
06:30 «Утро. Самое лучшее» (16+)
08:00, 10:00, 13:00, 16:00, 19:00 «Сегодня» (12+)
13:25 «Чрезвычайное происшествие» (12+)
14:00 «Место встречи» (12+)
16:45 «ДНК» (16+)
17:55 «Жди меня» (12+)
20:00 «ВОЛЧИЙ БЕРЕГ» Т/с (16+)
22:15 «АГЕНТСТВО «СПРАВЕДЛИВОСТЬ» Т/с (16+)
00:20 «Своя правда» с Романом Бабаяном (16+)
02:15 «Захар Прилепин. Уроки русского» (12+)
02:45 «Квартирный вопрос» (0+)
03:35 «АГЕНТСТВО СКРЫТЫХ КАМЕР» Т/с (16+). Основатель «Агентства скрытых камер» Михаил Трошин – бывший полковник ФСБ, который уволился в запас после неудачной операции. В его детективное бюро обращаются клиенты, которым угрожает опасность.

4

05:00, 18:00, 03:15 «Самые шокирующие гипотезы» (16+)
06:00 «С бодрым утром!» (16+)
08:30, 12:30, 16:30, 19:30 «Новости» (16+)
09:00 «Документальный спецпроект» (16+)
10:00 «Засекреченные списки» (16+)
11:00 «Как устроен мир с Тимофеем Баженовым» (16+)
12:00, 16:00, 19:00 Информационная программа 112 (16+)
13:00, 15:00 «Тайны Чапман» (16+)
17:00 «Главные тайны мира» (16+)
20:00 «АВТОБАН» Х/ф (16+)
21:50 «НЕИСТОВЫЙ» Х/ф (16+)
23:30 «ПАЦАН ПРОТИВ ВСЕХ» Х/ф (18+)
01:30 «ДЖУНГЛИ» Х/ф (18+). Группа друзей отправляется в непроходимые джунгли Боливии в поисках экзотических впечатлений. Однако когда проводник исчезает и приятели остаются один на один с дикой природой, путешествие, начавшееся как забавное приключение, превращается в борьбу за выживание.

СТС

06:00, 04:40 «Три кота» М/с (0+)
07:00 «Маша и Медведь» М/с (0+)
08:00 «ПАПИНЫ ДОЧКИ. НОВЫЕ» Т/с (12+)
10:10 «ВСЁ ВКЛЮЧЕНО – 2» Х/ф (16+). Когда приятель похож на тебя как две капли воды, тут уж грех не поучаствовать в конкурсе двойников и не срубить лёгкие деньги в доллар-эквиваленте. И разве может помешать то, что ради этого надо лететь в Стамбул накануне собственной свадьбы?! Чтобы доказать будущему тестю-олигарху, что он способен позаботиться о его дочери, Андрей скрывает от невесты истинную цель своего путешествия и улетает в Турцию. Только планам парня не суждено сбыться, когда он встречает в Стамбуле старинных врагов и безумных друзей.
12:15 Шоу «Уральские пельмени» (16+)
03:30 Премьера. «Кино в деталях» с Фёдором Бондарчуком (18+)
03:55 «ЖЕНА ОЛИГАРХА» Т/с (16+)

регион 29

06:00 АВТОГРАФ ДНЯ (16+)
06:20 Есть разговор. Подкаст (16+)
07:00 Большой скачок. Программа (12+)
07:30 АВТОГРАФ ДНЯ (16+)
08:00 Двойная сплошная. Т/с (16+)
08:55, 18:45 ДИВО (6+)
09:05 Счастливые люди (12+)
09:10 Свои. Короткометражный фильм (16+)
09:30 Актуальное интервью (12+)
09:50 Символы русского флота. Программа (16+)
10:30 ДНК России. Новая цифровая реальность: возможности и риски. Программа (16+)
11:00 Сватьи. Т/с (16+)
11:50 Острова (6+)
12:00 ЮгРегион Информ (12+)
12:10 ЭКОлогично (6+)
12:30 «13-й этаж» (12+)
12:45 Квиз для друзей (12+)
13:00 Спасите, я не умею готовить. Кулинарная программа (12+)
13:40 Белый берег (6+)
14:00, 16:00 СЕЙЧАС В РЕГИОНЕ (16+)
14:15 Актуальное интервью (12+)
14:30 История Георгия Фруменкова. Документальный фильм (12+)
15:00 Двойная сплошная. Т/с (16+)
15:50 Добрый регион (12+)
16:15 Парламентарии (12+)
16:35 Место встречи (12+)
16:45 «Ты сердце и душа» Концерт Ирины Круг (16+)
18:00 ДНК России. Эмигранты и соотечественники: наследие России в мире. Программа (16+)
18:30 Квиз для друзей (12+)
19:00 АВТОГРАФ ДНЯ (16+)
19:20 Северодвинск в деталях (12+)
19:40 «708-й на связи» (16+)
20:00 Двойная сплошная. Т/с (16+)
21:00 Новости Новодвинска: итоги недели (12+)
21:30 АВТОГРАФ ДНЯ (16+)
22:00 День дурака. Х/ф (16+)
23:30 Роби. Короткометражный фильм (6+)
00:00 АВТОГРАФ ДНЯ (16+)
00:25 Ради жизни. Т/с (16+)
02:00 Номер 1. Х/ф (12+)
03:30 Сватьи. Т/с (16+)
05:05 Мои университеты. Будущее за настоящим. Программа (16+)
05:50 Поморское счастье в делах. М/ф (0+)

Домашний

06:30, 05:35 По делам несовершеннолетних (16+)
07:25, 04:45 Давай разведёмся! (16+)
08:25, 02:35 Тест на отцовство (16+)
10:40, 23:20 «Понять. Простить» Д/с (16+)
11:45, 00:20 «Порча» Д/с (16+)
12:55, 01:15 «Знахарка» Д/с (16+)
13:35, 01:40 «Верну любимого» Д/с (16+)
14:10, 02:10 «Голоса ушедших душ» Д/с (16+)
14:45 «БЫВШИЕ ЛЮБИМЫЕ» Х/ф (16+)
19:00 «НОВЫЙ МУЖ НАШЕЙ МАМЫ» Х/ф (16+). Театральный режиссёр Ника Субботина возвращается в родной город на годовщину смерти отца и обнаруживает, что дом теперь принадлежит новому хозяину – бывший бизнес-партнёр отца прибрал к рукам его компанию и женился на её матери. Постепенно Ника сталкивается с проблемами в семье, включая конфликт с новым отчимом и исчезновение младшей сестры. Мало того, старый друг семьи подозревает, что Эдуард может быть причастен к трагедии.

ТВЦ

01:10 «90-е. В завязке» Д/ф (16+)
01:55 «Мощи. Доказательства чуда» Д/ф (16+)
04:00 «Фитиль». Взрывоопасный юмор» Д/ф (16+)
06:00 «Настроение» (12+)
08:10 «Смех, дрожь и видео» (16+)
08:45 «АННА-ДЕТЕКТИВЪ – 2» Т/с (16+)
10:40 «Иннокентий Смоктуновский. Простите, а вы не псих?» Д/ф (16+)
11:30, 14:30, 17:50 События (12+)
11:50 «ДЕТЕКТИВ НА МИЛЛИОН. ОБОРОТЕНЬ» Х/ф (12+)
13:45, 05:35 «Мой герой» (12+)
14:55 Город новостей (12+)
15:05 «СЕЛЬСКИЙ ДЕТЕКТИВ. ЛОВУШКА ДЛЯ МЕРТВЕЦА» Х/ф (12+)
17:00 «Актёрские драмы. Они поменялись ролями» Д/ф (16+)
18:15 «ВИШЕНКА НА ТОРТЕ» Х/ф (16+)
20:05 «НОЧНАЯ СМЕНА» Х/ф (16+)
22:00 «В центре событий» с Анной Прохоровой (12+)
23:05 «Приют комедиантов» (12+)
00:25 «ТРЕМБИТА» Х/ф (12+)
01:55 «Петровка, 38» (16+)

РОССИЯ К

06:30 Диалоги о животных (6+)
07:20 «Балтийский мотор Российской империи» Д/ф (6+)
08:25 «МЕГРЭ» Т/с (6+)
10:00, 12:30, 17:00, 19:30 Новости культуры (6+)
10:20 Шедевры старого кино (6+)
11:45 «Ошибка фортуны» Д/ф (6+)
12:45, 19:45 Книжный фестиваль «Красная площадь» (6+)
13:00 «Влюблённые в Россию» Д/с (6+)
13:30 Власть факта (6+)
14:10 «ДУБРОВСКИЙ» Х/ф (12+)
15:20 «Дорога к Пушкину» (6+)
15:45 «Энигма» (6+)
16:30 Письма из провинции (6+)
17:15 «Царская ложа» (6+)
18:20 «А. С. Пушкин. Стихи и мысли» (6+)
20:05, 01:30 «Искатели» Д/с (6+)
20:50 Линия жизни (6+)
21:45 «НАЧАЛЬНИК ЧУКОТКИ» Х/ф (12+)
23:15 «2 Верник 2» (6+)
00:15 «РАПАНА» Х/ф (12+)
02:15 «Мена». «Кутх и мыши». «Поморская быль» М/ф (6+)

Карусель

02:05 «Клуб «Вопросики» М/с (0+)
03:40 «Смешарики» М/с (0+)
05:00 Ранние пташки (6+)
07:00 «С добрым утром, малыши!» (0+)
07:35 «Мультипелки. Шоу» М/с (0+)
07:40 «Царевны» М/с (0+)
10:15 «Царевны и Таинственная гостья» М/с (0+)
10:45 Студия Каляки-Маляки (0+)
11:15 «Сказка о рыбаке и рыбке» М/ф (0+)
11:50 «Буба» М/с (6+)
14:00 «Инфинити Надо» М/с (6+)
14:30 «Навигатор. У нас гости!» (0+)
14:40 «Три кота» М/с (0+)
16:00 «Час «Союзмультфильма» М/ф (0+)
17:00 «Сказка о мёртвой царевне и о семи богатырях» М/ф (0+)
17:35 «Кошечки-собачки» М/с (0+)
20:50 «Бумажки» М/с (0+)
21:00 «Спокойной ночи, малыши!» (0+)
21:15 «Ум и Хрум» М/с (0+)
22:45 «Карбот» М/с (6+)
23:00 «Сказка о царе Салтане» М/ф (0+)
00:00 «Ералаш» (6+)
00:50 «Простоквашино» М/с (0+)

ОТР

06:00, 07:00, 08:00 Автограф дня (16+)
06:20 Цыбульский Live (12+)
06:30 Счастливые люди (12+)
06:40, 17:10 Место встречи (12+)
06:50 Заповедный край (6+)
07:20 ЭКОлогично (6+)
07:40 Квиз для друзей (12+)
07:50 Север помнит (12+)
08:20 Парламентарии (12+)
08:40 Кто в доме хозяин? (6+)
08:55 ДИВО (6+)
09:00, 09:30, 10:00, 10:50, 12:00, 13:00, 15:00, 20:00 Новости (12+)
09:05, 09:35, 10:05, 12:05, 13:10 ОТРажение (12+)
11:00 «Человек и судьба» (12+)
11:25 «Почитаем!» (12+)
11:45 «Нескучное дело» (12+)
15:15 «В поисках Пушкина...» (12+)
15:55 «Медный всадник» (12+)
16:20 «Закулисье» (12+)
17:00, 18:00 Сейчас в регионе (16+)
17:25 Есть разговор. Подкаст (16+)
18:10 ЮгРегион Информ (12+)
18:20 В связке (12+)
18:40 «13-й этаж» (12+)

СУББОТА, 7 ИЮНЯ

1

06:00 Телеканал «Доброе утро. Суббота» (12+)
08:35 «Умницы и умники». Финал (12+)
09:45 «Слово пастыря» (0+)
10:00, 12:00 Новости (с субтитрами) (12+)
10:15 «Вспомнить всё» (12+)
11:05 Поехали! (12+)
12:15 «АННА КАРЕНИНА». КО ДНЮ РОЖДЕНИЯ ТАТЬЯНЫ ДРУБИЧ» Х/ф (16+)
17:05 «Кто хочет стать миллионером?» (12+)
18:00 Вечерние новости (с субтитрами) (12+)
18:20 Премьера. «Шансон года» (12+)
21:00 «Время» (12+)
21:35 «Сегодня вечером» (16+)
23:25 ПРЕМЬЕРА. «ГРАНИ ЛЮБВИ» Х/ф (18+). Рэйчел любит свою жизнь, своих учеников, своих друзей, свои уроки игры на гитаре. Когда она влюбляется в Али, то сближается с его четырёхлетней дочерью. Рейчел искренне привязывается к ней, но неизвестно, удастся ли ей найти путь к сердцу ребёнка.
01:15 ПОДКАСТ. ЛАБ (16+)

РОССИЯ 1

05:00 Утро России. Суббота (12+)
08:00 Местное время. Суббота (12+)
08:35 «По секрету всему свету» (12+)
09:00 «Формула еды» (12+)
09:25 «Пятеро на одного» (12+)
10:10 Сто к одному (12+)
11:00, 14:00, 17:00, 20:00 Вести (12+)
11:30 «Наши. Военкоры» (12+)
12:00 «Доктор Мясников» (12+)
13:00 Большие перемены (12+)
14:30, 20:50 Вести. Местное время (12+)
14:50 Петросян-шоу (16+)
17:50 «Привет, Андрей!» (12+)
21:00 «ТАНЮШКА» Х/ф (16+)
00:45 «МОЁ СЕРДЦЕ С ТОБОЙ» Х/ф (12+). Скромная учительница математики Ольга всю себя посвящает семье – мужу Вадиму и дочке Лене. Вадим же за её спиной живёт в своё удовольствие, крутит романы и в один момент совсем уходит из семьи к любовнице. Ольга остаётся одна с маленькой дочкой без средств к существованию.

НТВ

04:35 «УБЕЙ МЕНЯ! НУ, ПОЖАЛУЙСТА» Х/ф (16+)
06:20 «Жди меня» (12+)
07:20 «Смотр» (16+)
08:00, 10:00, 16:00 «Сегодня» (12+)
08:20 «Поедем, поедим!» (16+)
09:20 «Едим дома» (0+)
10:20 «Главная дорога» (16+)
11:00 «Живая еда» с Сергеем Малозёмовым» (12+)
12:00 «Квартирный вопрос» (0+)
13:00 «Гладиаторы» (12+)
15:00 «Своя игра» (0+)
16:20, 01:40 ЧП. Расследование (16+)
17:00 «Следствие вели...» (16+)
19:00 «Центральное телевидение» с Вадимом Такменевым (12+)
20:20 «Ты не поверишь!» (16+)
21:25 «Секрет на миллион» (16+)
23:30 «Ч. Т. Д.» с Маргаритой Симоньян (16+)
00:05 Квартирник НТВ у Маргулиса (16+)
02:15 «Дачный ответ» (0+)
03:05 «КОМА» Х/ф (16+)

4

05:00, 03:35 «Самые шокирующие гипотезы» (16+)
06:00 «С бодрым утром!» (16+)
08:30, 12:30, 16:30, 19:30 «Новости» (16+)
09:00 «Минтранс» (16+)
10:00 Самая полезная программа (16+)
11:00, 13:00 «Военная тайна» с Игорем Прокопенко (16+)
15:00 «СОВБЕЗ» (16+)
16:00 Информационная программа 112 (16+)
17:00 «Документальный спецпроект» (16+)
18:00 «Засекреченные списки» (16+)
19:00 «Добровэфире» (16+)
20:00 «ДЖОН УИК – 4» Х/ф (16+)
23:15 «МАНКИМЭН» Х/ф (18+)
01:35 «ОХОТА» Х/ф (18+). Несколько человек имели неосторожность обсуждать в групповом чате охоту на людей. Некоторое время спустя та же компания летит на частном самолёте, когда к ним в салон вваливается ничего непонимающий грязный мужчина и встречает свою смерть – пассажиры жестоко его убивают.

СТС

06:00, 04:35 «Три кота» М/с (0+)
06:15 «Тайна Мосли» М/ф (6+)
07:55 ПроСТО кухня (12+)
09:00 Премьера. ПроСТО кухня (12+)
10:00 «Куриный забег» М/ф (6+)
11:40 «Крутые яйца – 2» М/ф (6+)
13:25 «Крутые яйца: Миссия «Пингвин» М/ф (12+)
15:20 «Мармадюк» М/ф (6+)
17:05 «Яга и книга заклинаний» М/ф (6+)
19:05 «10 жизней» М/ф (6+)
21:00 «ДЕВЯТЬ ЖИЗНЕЙ» Х/ф (12+)
22:45 «ШУТКИ В СТОРОНУ» Х/ф (16+). Усман, дерзкий коп из парижского пригорода, и Франсуа, амбициозный столичный полицейский, объединяют усилия в расследовании убийства жены большого чиновника. Усман живёт по законам комедий с Эдди Мёрфи, Франсуа обожает Бельмондо. Но расхождение в киновкусах – ничто, когда на кону громкое разоблачение коррупции в самых верхах!
00:35 ВПЕРВЫЕ НА СТС. «АФЕРА» Х/ф (18+)

регион 29

06:00, 07:30 АВТОГРАФ ДНЯ (16+)
06:20 Северодвинск в деталях (12+)
06:40 «708-й на связи» (16+)
06:50 Спортивный дайджест (16+)
07:00, 09:00 Новости Новодвинска: итоги недели (12+)
08:00 ЮгРегион Информ (12+)
08:10 ЭКОлогично (6+)
08:30 В связке (12+)
09:20 Счастливые люди (12+)
09:30 Цветняшки. М/с (6+)
10:00 Тайна долины фонарей. Анимационный фильм (6+)
11:35 Квиз для друзей (12+)
11:50 Место встречи (12+)
12:00 Цыбульский Live (12+)
12:10 Мои университеты. Будущее за настоящим. Программа (16+)
13:00 Северодвинск в деталях (12+)
13:20 «13-й этаж» (12+)
13:35 ДИВО (6+)
13:45 Кто в доме хозяин? (6+)
14:00 «Ты сердце и душа» Концерт Ирины Круг (16+)
15:10 В связке (12+)
15:30 Счастливые люди (12+)
15:35 «708-й на связи» (16+)
15:50 Спортивный дайджест (16+)
16:00 Город в деталях (12+)
16:30 ДНК России. Русский язык. Больше, чем слова. Программа (16+)
17:00 Сватьи. Т/с (16+)
18:35 «13-й этаж» (12+)
18:50 Правопорядок (16+)
19:00 Парламентарии (12+)
19:20 Спасите, я не умею готовить. Кулинарная программа (12+)
20:00 «708-й на связи» (16+)
20:10 Лабиринт иллюзий. Мини-сериал (12+)
23:30 Северодвинск в деталях (12+)
23:50 Карму надо чистить... Короткометражный фильм (18+)
00:20 Правопорядок (16+)
00:30 Понаехали! Х/ф (12+)
01:50 «Ты сердце и душа» Концерт Ирины Круг (16+)
03:00 Тайна долины фонарей. Анимационный фильм (6+)
04:35 ДНК России. Хабаровск. Владивосток. Сахалин. Программа (16+)
05:00 ДНК России. Русский язык. Больше, чем слова. Программа (16+)
05:30 Спина к спине. М/с (6+)

Домашний

04:15 «6 кадров» (16+)
06:25 «МОЯ ПРЕКРАСНАЯ ЖИЗНЬ» Х/ф (16+)
10:00 Ешь. Готовь. Худей! (16+)
10:30 «ТРЕБУЕТСЯ ПАПА ДЛЯ МОЕГО СЫНА» Х/ф (16+). У Насти важный день на работе – её должны повысить до финансового директора. Она готовится к этому долгожданному событию, но прямо на её глазах начальник назначает на должность новую молодую сотрудницу. Одновременно с этим сын Насти просит подписать разрешение на экзамен – он хочет уехать учиться в другой город. Настя против переезда Коли, поэтому он собирается найти своего отца, чтобы тот дал разрешение. Совершенно случайно Настя сталкивается с Максимом, которому рассказывает о всех своих бедах.
14:45 «ТЫ СНИШЬСЯ МНЕ» Х/ф (16+)
19:00 «КОГДА ТЫ МАМА» Х/ф (16+)
23:15 «ДОМИК В СЕРДЦЕ» Х/ф (16+)
01:00 «6 кадров» (16+)
01:20 «КОЛЫБЕЛЬ НАД БЕЗДНОЙ» Т/с (16+)

ТВЦ

02:10 «Закон и порядок» (16+)
02:40 «СРОК ДАВНОСТИ» Х/ф (16+)
06:10 «10 самых...» (16+)
06:40 «Православная энциклопедия» (6+)
07:05 «СВОДНЫЕ СЁСТРЫ» Х/ф (12+)
09:05 «Здоровый смысл» (16+)
09:35 «Смех, дрожь и видео» (16+)
10:05 Мифы о еде (16+)
10:55 «Просто & вкусно» (6+)
11:30, 14:30, 23:35 События (12+)
11:50 «Смешите меня семеро» (16+)
12:40 Анекдот-клуб «Нехмурые люди» (16+)
13:15, 14:50 «РАЗОБЛАЧЕНИЕ ЕДИНОРОГА» Х/ф (12+)
17:15 «ТАЙНА СПЯЩЕЙ ДАМЫ» Х/ф (12+)
21:00 «Постскриптум» с Алексеем Пушковым (12+)
22:15 «Право знать!» (16+)
23:45 «СМЕРШ. Ленинград-43» Д/ф (16+)
00:30 «90-е. Русская мафия Нью-Йорка» Д/ф (16+)
01:10 Специальный репортаж (16+)
01:40 «Хватит слухов!» (16+)
02:05 «Актёрские драмы. Не люблю себя» Д/ф (16+)

РОССИЯ К

06:30 «Библейский сюжет» (6+)
07:05 Мультфильмы (6+)
08:05 «Роман в камне» Д/ф (6+)
08:35 «НАЧАЛЬНИК ЧУКОТКИ» Х/ф (12+)
10:05 «Передвижники» Д/с (6+)
10:35 «СТО ДНЕЙ ПОСЛЕ ДЕТСТВА» Х/ф (12+)
12:05 «Эрмитаж» (6+)
12:35, 19:45 Книжный фестиваль «Красная площадь» (6+)
12:50 Чёрные дыры. Белые пятна (6+)
13:35, 01:45 «4 сезона в королевстве большой панды» Д/ф (6+)
14:30 «Рассказы из русской истории» (6+)
15:35 «Бомба для Пушкина» Д/ф (6+)
16:20 «Энциклопедия загадок» Д/с (6+)
16:45 «ПРИВАЛОВСКИЕ МИЛЛИОНЫ» Х/ф (12+)
19:30 Новости культуры (6+)
20:05 «ПОЛИЦЕЙСКАЯ ИСТОРИЯ» Х/ф (12+)
21:55 «Игорь Бриль. Юбилейный концерт» (6+)
22:55 Спектакль «Вальпургиева ночь, или Шаги Командора» (6+)
02:40 «Тяп, ляп – маляры!». «Кот и Ко» М/ф (6+)

Карусель

02:20 «Супер МЯУ» М/с (0+)
03:30 «Смешарики» М/с (0+)
05:00 Ранние пташки (0+)
07:00 «С добрым утром, малыши!» (0+)
07:35 «Маша и Медведь» М/с (0+)
09:15 «Черепашки» М/с (0+)
10:00 «Съедобное или несъедобное» (0+)
10:25 «Оранжевая корова» М/с (0+)
12:00 «Семья на ура!» (0+)
12:30 «Чик-Чирикино» М/с (0+)
14:25 «Чемпионы» М/с (6+)
15:25 «Ум и Хрум» М/с (0+)
17:00 «Ми-ми-мишки» М/с (0+)
19:30 «Снежная королева – 3: Огонь и лёд» М/ф (6+)
21:00 «Спокойной ночи, малыши!» (0+)
21:15 «Фиксики. Новенькие» М/с (0+)
22:45 «Карбот» М/с (6+)
23:00 «Крокодил Гена» М/ф (0+)
23:20 «Чебурашка» М/ф (0+)
23:40 «Шапокляк» М/ф (0+)
00:00 «Чебурашка идёт в школу» М/ф (0+)
00:10 «Котёнок по имени Гав» М/ф (0+)
00:50 «Простоквашино» М/с (0+)
02:20 «Супер МЯУ» М/с (0+)

ОТР

06:00, 07:00, 08:00 Автограф дня (16+)
06:20, 08:20 Северодвинск в деталях (12+)
06:40 Счастливые люди (12+)
06:50, 08:50 ЮгРегион Информ (12+)
07:20 Цыбульский Live (12+)
07:30 Город в деталях (12+)
08:40 Заповедный край (6+)
09:00, 15:50 «Календарь» (6+)
09:30 Всё по-взрослому (12+)
10:30 «ЗЛОКЛЮЧЕНИЯ КИТАЙЦА В КИТАЕ» Х/ф (16+)
12:15, 15:00, 17:00, 19:00 Новости (12+)
12:20 «Живой» Д/ф (16+)
13:25 «Преодоление» (12+)
14:05, 05:05 «Большая страна» (12+)
15:05 Специальный репортаж (12+)
15:20 «Песня остаётся с человеком» (12+)
15:35 Спецпроект ОТР «Отчий дом» (12+)
16:15 «Очевидно. Вероятно» (12+)
17:10 «СВОЙ» Х/ф (12+)
18:30 «Город с историей» Д/ф (12+)
19:15 «Очень личное» (12+)
19:55 «Вспомнить всё» (16+)
20:20 «ПАССАЖИРКА» Х/ф (16+)
21:55 «ВАЛЬМОН» Х/ф (16+)

ВОСКРЕСЕНЬЕ, 8 ИЮНЯ

1

06:00 Новости (12+)
06:10 Играй, гармонь любимая! (12+)
06:55 «Часовой» (12+)
07:25 «Здоровье» (16+)
08:30 «Золотая коллекция «Союзмультфильма» (0+)
09:10 «Непутёвые заметки» с Дмитрием Крыловым (12+)
09:30 «Мечталлион». Национальная лотерея (12+)
10:00, 12:00 Новости (с субтитрами) (12+)
10:15 «Жизнь других» (12+)
11:05 «Повара на колёсах» (12+)
12:15 Премьера. «Они выбрали – Родину» (16+)
13:10 «Видели видео?» (0+)
14:05 «АССА» Х/ф (16+)
17:05 «Её звали Джипси» Д/ф (16+)
18:00 Вечерние новости (с субтитрами) (12+)
19:00 Премьера. «Перепой звезду» (12+)
21:00 «Время» (12+)
23:00 «ТАНГО НА ОСКОЛКАХ» Т/с (16+)
23:30 «ТРИГГЕР» Т/с (16+)
00:30 ПОДКАСТ. ЛАБ (16+)

РОССИЯ 1

05:30, 01:35 «БЕРЕГА ЛЮБВИ» Х/ф (12+). Вера – ответственная и бойкая деревенская труженица, из тех, кто «коня на скаку остановит». Она и бакенщица, и егерь, и пасечник, и бессменный блюститель порядка. Везде Вера успевает – вот только в личной жизни счастья нет.
07:20 «В кругу друзей» (12+)
08:00 Местное время. Воскресенье (12+)
08:35 «Когда все дома» (12+)
09:25 Утренняя почта (12+)
10:10 Сто к одному (12+)
11:00, 14:00, 17:00 Вести (12+)
12:00 «Наши. Военкоры» (12+)
12:30 Большой концерт к 100-летию «Артека» (12+)
14:30 Вести. Местное время (12+)
15:00 «Парад юмора» (16+)
17:50 «Песни от всей души» (12+)
20:00 Вести недели (12+)
22:30 Москва. Кремль. Путин (12+)
23:00 Воскресный вечер с Владимиром Соловьёвым (12+)

НТВ

04:40 «ВЗЛОМ» Х/ф (16+)
06:35 «Центральное телевидение» (16+)
08:00, 10:00, 16:00 «Сегодня» (12+)
08:20 «У нас выигрывают!» (12+)
10:20 «Первая передача» (16+)
11:00 «Чудо техники» (12+). Это доходчивый и интересный рассказ о новейших научных разработках и технологиях, которые способны поменять или уже меняют нашу жизнь.
12:00 «Дачный ответ» (0+)
13:00 «НашПотребНадзор» (16+)
14:00 «Однажды...» (16+)
15:00 «Своя игра» (0+)
16:20 Человек в праве с Андреем Куницыным (16+)
17:00 «Следствие вели...» (16+)
18:00 «Новые русские сенсации» (16+)
19:00 «Итоги недели» (12+)
20:20 Основано на реальных событиях (16+)
00:15 «Звёзды сошлись» (16+)
02:00 «ПЕРЕЛЁТНЫЕ ПТИЦЫ» Х/ф (16+)

4

05:00, 23:55 «Самые шокирующие гипотезы» (16+)
06:00 «С бодрым утром!» (16+)
08:30, 12:30, 16:30 «Новости» (16+)
09:00 «Самая народная программа» (16+)
09:30 «Знаете ли вы, что?» (16+)
10:30 «Наука и техника» (16+). Какими станут автомобили через сто лет? В каких зданиях мы будем жить уже в конце этого века? Какую одежду будем носить и какими средствами связи пользоваться? Вы узнаете ответы на эти и многие другие вопросы.
11:30 «Легенды и мифы» Д/с (16+)
13:00 «Неизвестная история» (16+)
14:00 «Купи-продай» (16+)
15:00 «Безумные факты» (16+)
16:00 Информационная программа 112 (16+)
17:00 «ЛИНИЯ ГОРИЗОНТА» Х/ф (16+)
18:40 «БИБЛИОТЕКАРЬ» Х/ф (16+)
20:30 «ИНДИАНА ДЖОНС И КОРОЛЕВСТВО ХРУСТАЛЬНОГО ЧЕРЕПА» Х/ф (16+)
23:00 «Итоговая программа с Петром Марченко» (16+)

СТС

02:15 «МЕТОД ЛАВРОВОЙ» Т/с (16+)
06:00, 04:50 «Три кота» М/с (0+)
06:25 «Братья медведи. Тайна трёх миров» М/ф (6+)
07:55 «Кот Гром и заколдованный дом» М/ф (16+)
09:35 «Зверолэнд» М/ф (6+)
11:25 «Мармадюк» М/ф (6+)
13:10 «10 жизней» М/ф (6+)
15:00 «ХВОСТАТЫЕ ПРИШЕЛЬЦЫ» Х/ф (6+)
17:00 Премьера. Суперниндзя. Дети (12+)
21:00 «ПЯТЫЙ ЭЛЕМЕНТ» Х/ф (16+)
23:40 «ДРУГОЙ МИР-2: ЭВОЛЮЦИЯ» Х/ф (18+). В мире, недоступном простым смертным, идёт борьба между вампирами и оборотнями. События фильма повествуют об истоках этой вражды, ставшей для вампира Селин и Майкла, полуоборотня, проклятьем. Сражаясь с врагами из обоих кланов, они познают тайну своего происхождения. Их ждёт великая битва, которая покончит с вечным противостоянием.
01:40 «ДУБЛИКАТ» Х/ф (18+)

регион 22

06:00 Большой скачок. Программа (12+)
06:30 «13-й этаж» (12+)
06:50 Правопорядок (16+)
07:00 Цыбульский Live (12+)
07:10 Место встречи (12+)
07:20 Добрый регион (12+)
07:30 Кто в доме хозяин? (6+)
07:50 ДИВО (6+)
08:00 Спасите, я не умею готовить (12+)
08:40 «708-й на связи» (16+)
09:00 Парламентарии (12+)
09:20 Спортивный дайджест (16+)
09:30 Цветняшки. М/с (6+)
10:00 Совсем не простая история. Х/ф (16+)
11:50 Правопорядок (16+)
12:00 ЭКОлогично (6+)
12:20 Правопорядок (16+)
12:30 ЮгРегион Информ (12+)
12:40 Лабиринт иллюзий. Мини-сериал (12+)
16:00 Цыбульский Live (12+)
16:10 Место встречи (12+)
16:20 Добрый регион (12+)
16:30 Квиз для друзей (12+)
16:40 Кто в доме хозяин? (6+)
17:00 Сватьи. Т/с (16+)
19:30 ДНК России. Хабаровск. Владивосток. Сахалин. Программа (16+)
20:00 Северодвинск в деталях (12+)
20:20 В связке. Молодёжная программа (12+)
20:40 ДИВО (6+)
20:50 Спортивный дайджест (16+)
21:00 Любовь по-японски. Х/ф (12+)
22:30 ЭКОлогично (6+)
22:50 Правопорядок (16+)
23:00 Ради жизни. Т/с (16+)
00:30 «708-й на связи» (16+)
00:40 Коля – перекати поле. Х/ф (16+). Коля, уехавший когда-то из родного города ловить удачу за хвост, возвращается в хорошо знакомую провинцию, не подозревая о произошедших в его отсутствие переменах. Родимый дом по-прежнему мил, но жить здесь всё равно невозможно. Для земляков такой сюрприз – полная неожиданность, которая вскоре перерастает в панику, ведь приезд Коли – настоящая угроза их размеренной жизни.
02:20 Сватьи. Т/с (16+)
04:45 Увидимся на чистой поляне. Короткометражный фильм (12+)
05:20 Есть разговор. Подкаст (16+)

ДОМАШНИЙ

06:30 «МОЯ ПРЕКРАСНАЯ ЖИЗНЬ» Х/ф (16+)
09:25, 09:55 Метод Рогова (16+)
10:25 «КУЛЬТУРНЫЙ МАРАФОН» Х/ф (16+)
14:40 «ПОЗОВИ МЕНЯ С СОБОЙ» Х/ф (16+)
19:00 «ВРЕМЯ ЖЕНИТЬСЯ» Х/ф (16+)
23:10 «НОВОГОДНИЙ БРАК» Х/ф (16+). Дети – цветы жизни! Ты их рожаешь, растишь, заботишься о них, сдуваешь пылинки! А они в один прекрасный день загоняют тебя в такие обстоятельства, что дальше остаётся только плакать или соглашаться! И поверьте, это не выдумка! В новогоднюю ночь двое милых детишек, рано потерявших любимую маму, поставили своему загружённому бытом и работой папе жёсткое условие: до утра выбрать себе будущую жену из трёх неизвестных ему ранее кандидатур. Что делать, если времени мало, бизнес рушится, все обстоятельства против тебя, а желания выбирать кого-то нет?!
01:00 «Джуна: Последнее предсказание» Д/ф (16+)
01:40 «КОЛЫБЕЛЬ НАД БЕЗДНОЙ» Т/с (16+)

ТВЦ

04:05 «Актёрские драмы. Фиктивный брак» Д/ф (16+)
04:45 «Актёрские драмы. Они поменялись ролями» Д/ф (16+)
05:25 «Москва резиновая» (16+)
05:50 «ВИШЕНКА НА ТОРТЕ» Х/ф (16+)
07:20 «НОЧНАЯ СМЕНА» Х/ф (16+)
09:05 «СЕЗОН ПОСАДОК» Х/ф (12+)
10:55 Полезная программа (6+)
11:30, 00:15 События (12+)
11:50 «Наша смешная жизнь» (16+)
12:35 «ТРЕМБИТА» Х/ф (12+)
14:30, 05:30 Московская неделя (12+)
15:00 «Русские тайны. Печать проклятия» Д/ф (16+)
15:50 «Настоящий детектив. Почтальон звонит дважды» Д/ф (16+)
16:40 «90-е. Фанера» Д/ф (16+)
17:35 «ТО, ЧТО НЕЛЬЗЯ КУПИТЬ» Х/ф (16+)
21:30, 00:30 «БЕГИ!» Х/ф (16+)
01:20 «Петровка, 38» (16+)
01:30 «РАЗОБЛАЧЕНИЕ ЕДИНОРОГА» Х/ф (12+)
04:25 «Иннокентий Смоктуновский. Простите, а вы не псих?» Д/ф (16+)
05:00 «Большое кино» Д/с (16+)

РОССИЯ К

06:30 Лето Господне (6+)
07:00 «Кот в колпаке». «Мешок яблок» М/ф (6+)
07:35 «ПРИВАЛОВСКИЕ МИЛЛИОНЫ» Х/ф (12+)
10:15 «Роман в камне» Д/ф (6+)
10:45, 00:25 «ДУШЕЧКА» Х/ф (12+)
12:05 «Покрово-Эннатский монастырь. Святая обитель в сердце Башкирии» Д/ф (6+)
12:55 «Невский ковчег» Д/с (6+)
13:25 «Игра в бисер» (6+)
14:05 «Сказка о царе Салтане» М/ф (6+)
15:00 Парад победителей XXV Международного телевизионного конкурса юных музыкантов «Щелкунчик» (6+)
16:30 «Картина мира» (6+)
17:10 «Пешком...» (6+)
17:40 XX век (6+)
18:15 «Их называли русскими. Самый далёкий фронт» Д/ф (6+)
19:30 Новости культуры (6+)
19:45 Новости культуры с Владиславом Флярковским (6+)
20:25 «СТО ДНЕЙ ПОСЛЕ ДЕТСТВА» Х/ф (12+)
22:00 Опера «Паяцы» (6+)
23:30 «Грозовой перевал»: любовь, ненависть и месть» Д/ф (6+)
01:40 «Искатели» Д/с (6+)

карусель

03:30 «Смешарики» М/с (0+)
05:00 Ранние пташки (0+)
07:00 «С добрым утром, малыши!» (0+)
07:35 «Яна в сказочной стране» М/с (0+). Яна обожает играть со своими игрушками, и в своём воображении переносится в сказочную страну, где её друзья оживают. Но поскольку они неуклюжи и ничего не умеют, то постоянно попадают в забавные неприятности, из которых их всегда спасает неунывающая Яна.
08:20 «Отель у овечек» М/с (0+)
10:50 «Катя и Эф. Куда-угодно-дверь» М/с (0+)
12:50 «Тайна парка развлечений» М/ф (6+)
14:20 «Сказочный патруль» М/с (0+)
17:00 «Мастер Витя и Мотор» М/с (0+)
18:40 «Мини-Мишки» М/с (0+)
21:00 «Спокойной ночи, малыши!» (0+)
21:15 «Смешарики. Легенда о золотом драконе» М/ф (6+)
22:45 «Карбот» М/с (6+)
23:00 «Ералаш» (6+)
00:50 «Простоквашино» М/с (0+)
02:20 «Супер МЯУ» М/с (0+)
03:30 «Смешарики» М/с (0+)

ОТР

01:45 «Вествуд: Панк, икона, активист» Д/ф (18+)
03:05 «Один день из жизни врача» (12+)
03:20 «РЕСТЛЕР» Х/ф (16+)
06:00 «Это сделано в России» (12+)
06:10, 01:20 «МАГАЗИНЧИК ЗА УГЛОМ» Х/ф (12+)
07:45 «От прав к возможностям» (12+)
08:00 Пёстрый мир (12+)
09:00, 16:00 «Календарь» (6+)
09:30 Всё по-взрослому (12+)
10:30 «На приёме у главного врача» (12+)
11:25, 12:05 Кино на все времена (12+)
12:00, 15:00, 17:00, 19:00 Новости (12+)
13:05 «Кокколито. Танцующие над бездной» Д/ф (12+)
13:30 «Тайны в искусстве» (16+)
13:50 «Конструкторы будущего» (12+)
14:05 «Большая страна» (12+)
15:05 «Моя история» (16+)
16:30 «Свет и тени» Д/с (16+)
17:10 «ЗЛОКЛЮЧЕНИЯ КИТАЙЦА В КИТАЕ» Х/ф (16+)
19:15 «Клуб главных редакторов» (12+)
20:15 «ГОЛОВА. ДВА УХА» Х/ф (16+)
21:35 «БЕЛАЯ ЛЕНТА» Х/ф (16+)
23:55 «Пальмникенская трагедия» Д/ф (18+)
03:00 «СВОЙ» Х/ф (12+)

Кроссворд

отдохни

По горизонтали: 1. Последняя буква греческого алфавита. 6. Царь-рыба, охраняемая буквой закона от полного истребления. 10. Ползучий – ценная кормовая трава, в посевах – злостный сорняк. 12. Землевладелец-феодал, зависящий от сюзерена и обязанный ему различными повинностями. 13. Непечатные выражения. 14. Тучка, ещё не дошедшая до мрачного состояния. 16. Степень служебного положения. 18. Единица объёма автомобильного бака. 19. Гимнастический снаряд, на котором никогда не выступают мужчины. 20. Персональное рабочее место ученика. 25. Его безжалостно дерут крикуны. 26. И лимузин, и горбатый «запорожец» как средство передвижения. 28. Длинноногая охотница до лягушек. 30. Вид дятла со стороны клюва. 31. Почётный титул высших должностных лиц в Османской империи. 32. Механическое подобие «гомо сапиенс». 36. Фараон с крупнейшей в Египте пирамидой. 38. Берестяная банка с крышкой. 40. Полупроводник (элек.). 42. Название этой частицы в переводе с греческого означает «идущий». 43. Вливание в команду «свежей крови» тренером непосредственно во время матча. 45. Учёный, сгоревший за свои убеждения. 46. И гоголевский Вакула, и лесковский Левша. 47. Ботинок для футбола. 48. «Украшение» под глазом после драки. 49. Слой волокон, полуфабрикат в прядении и при производстве нетканых материалов.

По вертикали: 2. Член общества вольных каменщиков. 3. Назовите единицу веса, которая первоначальна была равна весу одного зёрнышка ячменя. 4. Трудное действо для нерешительного. 5. Сельскохозяйственная машина. 7. Башмаки, «сшитые» столяром. 8. Артист, из-за которого плакать хочется. 9. Копеечный предмет, от которого Москва сгорела. 11. Знаменитая девушка, «танцующая в темноте». 15. Сестрица сёмги и горбуши с красным мясом. 17. Восторженное одобрение. 19. Один из «позировавших» на реке Волга в известной картине Репина. 21. Лицо, действующее по поручению в чьих-либо интересах. 22. Святая женщина для ребёнка. 23. Большая дворовая собака (разг.). 24. Отдельная нежилая постройка для хранения имущества. 27. Часть гусеницы, в которой «спряталась» живность с клешнями. 29. Сочный полосатик с бахчи. 33. Денежная единица в стране восходящего солнца. 34. Булочки в кондитерской. 35. Попытка за попыткой, превращающиеся вопреки поговорке в пытки. 37. Заседание, в котором принимают участие все члены форума. 39. Крестьянка с серпом, работающая в поле. 41. «Зеленоглазый» вид общественного транспорта. 42. Постепенное старение мотора эксплуатируемого автомобиля. 43. Травянистое растение из семейства зонтичных. 44. Старинная испанская монета.

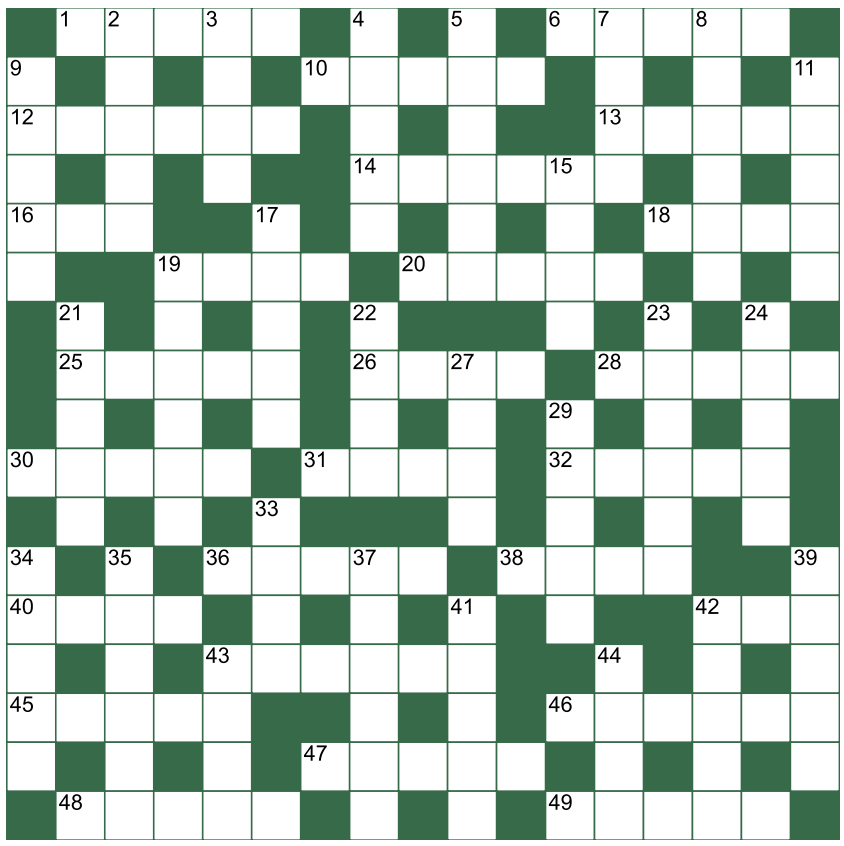

Ответы на кроссворд № 20

По горизонтали: 1. Запруда. 5. Абордаж. 11. Извёстка. 12. Прищепка. 13. Зеро. 14. Травник. 16. Вред. 19. Чулок. 20. Мотив. 22. Линза. 23. Чаша. 24. Хлеб. 30. Выдох. 31. Клоун. 32. Надир. 33. Трюк. 34. Склянка. 37. План. 40. Изабелла. 41. Гувернёр. 42. Станина. 43. Панацея.

По вертикали: 2. Акварель. 3. Раса. 4. Докер. 6. Бурки. 7. Роща. 8. Аспирант. 9. Кирзачи. 10. Мандраж. 15. Вето. 17. Ткачиха. 18. Глубина. 20. Мешок. 21. Валун. 25. Цветник. 26. Адъютант. 27. Зоря. 28. Удаление. 29. Проныра. 35. Колун. 36. Круча. 38. Берн. 39. Сеча.

объявление

Ремонт квартир: недорого, без предоплаты. Оклейка, шпатлёвка, полы, электромонтаж. Без выходных. Тел. **8-960-014-00-17**

просто анекдот

Телефонный разговор.
Она:
– Ты сильно занят?
Он:
– Ну не знаю... Жена и двое детей – это сильно?

Валики, воротнички и броши

12+

В «Ночь музеев» в Гостиных дворах вновь состоялся показ послевоенной моды

Несколько лет назад под руководством Людмилы Евстафьевой, участницы военно-исторического клуба «Северная Двина» из Северодвинска, и тоже в «Ночь музеев» уже демонстрировали женскую моду 1940-х. Но в нынешний раз показали в том числе новые модели и даже свадебное платье, сшитое по журналу мод № 1 за 1945 год.

Ретромодницы выходили на подиум в зале недавно открывшейся выставки «Спасая Архангельск». Красная помада, ридикюли, шляпки с вуалью, белые носочки и даже – ах! – чулки со стрелками… И всё это под популярнейшую 80 лет тому назад джазовую композицию Гленна Миллера.

Наверное, многие помнят по довоенным и военным фильмам символ эпохи 40-х годов прошлого века – девушку в платье с подкладными плечиками и рукавами-фонариками в белых носочках и туфельках на маленьком каблучке. Фильдеперсовые чулки были дефицитом, и достать их было трудно, разве что на чёрном рынке за бешеную цену, потому белые носочки в какой-то мере заменяли чулки.

Об этом рассказывала Людмила Евстафьева и представляла публике каждую выходившую к публике модель, коими были не профессиональные манекенщицы, а обычные женщины, правда, необычные своей красотой. Именно такими и были наши прабабушки, которые носили столь женственную одежду, – настоящими, естественными, очаровывающими немногочисленных послевоенных мужчин искренней улыбкой и добрым взглядом.

– Обратите внимание на валики из волос, именно такая причёска была популярна в то время. Закреплены шпильками и современными средствами для укладки волос. А это штапельное платье на нашей модели Евгении. Оно прибыло из Ростова-на-Дону, но история этой вещи нам неизвестна, – комментировала Людмила Юрьевна.

Оказывается, в те времена важную роль в образе женщины играли воротнички и броши. Много платьев тогдашняя женщина иметь не могла, а вот менять воротнички и броши – вполне. Они освежали образ и придавали ему новизну, кроме того, привносили долю элегантности, считает Людмила Евстафьева.

– Мои модели выходят в чулках, поскольку в те годы колготок не существовало, – подчеркнула ведущая. – На Екатерине обычное шерстяное платье с длинным рукавом, – пояснила она. – В таком можно было ходить на работу, допустим, городской служащей. Но дополнено – обратите внимание – узким ремешком, кружевным воротничком и брошью.

– Теперь посмотрите на свадебное платье из крепа из журнала мод № 1 1945 года. Журнал вышел в феврале-марте. Участница нашего клуба сшила его по выкройке из этого журнала, – продолжила Людмила Юрьевна. – Правда, там оно представлено в тёмном цвете, а не в белом варианте. Следующая модель демонстрирует редкий в то время дамский аксессуар – женские наручные часики. А вот премьера – недавно поступило к нам аутентичное платье из Кирова. Его обладательница сохранила его как память о своей молодости: обрезное по линии талии, на воротничке – кайма. Нам известно, что его обладательница была 1924 года рождения, её муж был на шесть лет моложе, поскольку её мужчины-ровесники почти все погибли.

Под финал демонстрации Людмила Юрьевна представила платье, в которое была сама одета.

– Я представлю своё платье, то, которое сейчас на мне. История такова. В 1941 году к концу учебного года

учительница из Молотовска, как тогда назывался Северодвинск, сшила себе новое платье. Платье из ткани «атлас хамелеон», которое эффектно переливалось и меняло цвет при разном освещении с оливкового на золотистый.

Но то, аутентичное, платье сейчас, к сожалению, нельзя показать. Ему всё-таки за 80 лет. Поэтому я в 2015 году сшила его копию. Копия сшита из крепатласа, поскольку оригинальной ткани теперь уже не найти. Для того чтобы оно хотя бы немного походило на оригинал, сшито на изнаночную сторону ткани. Но все декоративные детали сохранены: рукав-фонарик, оформление горловины, воротничок. Шляпка с сеточкой для волос, что сейчас на мне, – 1944 года, оригинальная американская модель. Туфли на танкетке, танкетка могла быть пластиковой или пробковой. Я считаю, что более красивой женской моды, чем мода 1940-х годов, так больше и не появилось…

Елена ИРХА
Фото автора

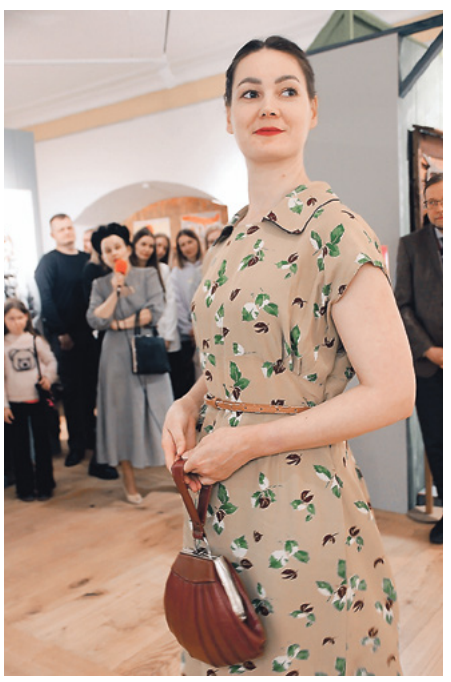

В поисках форм и цвета

12+

В усадебном доме Екатерины Плотниковой в «Ночь музеев» открылась выставка «Белые формы»

Совместный проект Архангельского отделения Союза художников России, художественного объединения «Форма + Цвет» из Петербурга и музейного объединения «Художественная культура Русского Севера» при поддержке областного министерства культуры представили выставку живописных работ и коллажей – всего около 60-ти произведений.

Работы, показанные на новой выставке, – из частных коллекций, собрания музейного объединения и Архангельского отделения Союза художников. Выставка объединяет художников, развивающих идеи школы Владимира Стерлигова, истоки которой уходят в начало XX века, к петроградскому авангарду.

В «Ночь музеев» в Усадебном доме Плотниковой было многолюдно

– В этом году отмечается 90 лет Архангельскому отделению Союза художников, – сказала на открытии **Ольга Михеева,** пресс-секретарь отделения. – И мы составили план юбилейных мероприятий таким образом, чтобы с каждой выставкой раскрывалась какая-то определённая грань истории нашего союза. Выставка является частью проекта «Первый век архангельских художников», реализуемого при поддержке Президентского фонда культурных инициатив.

По словам организаторов, новой выставкой они хотели показать связь архангельских художников с художественными идеями Владимира Стерлигова, одного из учеников и прямого наследника Казимира Малевича. В свою очередь учеником Стерлигова стал архангельский художник Александр Кожин, который оказал большое влияние на архангельских художников.

На открытие выставки приехали гости из Петербурга.

– В Архангельске школа петербургского авангарда имеет своё продолжение, – считает **Анастасия Зеелова,** представитель объединения «Форма + Цвет», ученица «стерлиговца» Геннадия Зубкова. – На выставке показаны работы архангелогородцев Александра Кожина, Юрия Гобанова, а также последователей группы Стерлигова, творивших в Петербурге, – Алексея Гостинцева, Елены Гриценко, Геннадия Зубкова, Александра Носова, Михаила Цэруша и других.

Теорию «стерлиговцев» Анастасия Зеелова объяснила так:

– Название выставки – отсылка к проблеме «белых форм». В своём творчестве Владимир Стерлигов говорил о цельности и единстве пространства, в котором нет разделения на предмет и фон, главное и второстепенное. Если, по Стерлигову, предметные формы оставить белыми, а окружающие формы наполнить цветом, то фон станет центром художественного внимания.

Несмотря на сложность объяснений теории, первые зрители выставки внимательно рассматривали работы «беспредметного» искусства. И их совсем не смущало, что эти работы – в своё время дерзкого новаторского творчества – развешены на стенах старинной городской усадьбы.

На это обратила внимание **Татьяна Зеленина,** заведующая отделом городской культуры музейного объединения «Художественная культура Русского Севера»:

– Это не первая выставка современных художников в здании нашего музея конца XVIII века. В прошлом году состоялась «Выставка друзей Александра Кожина», и почти все посетители отмечали, что смотрелась она великолепно. Та выставка показала, что современное искусство может существовать в тесном сплетении с историей места. Думаю, что и нынешняя выставка «Белые формы» органично вписалась в залы усадебного дома...

Наверное, выставка вписалась не только в интерьеры старинного дома,

но и в белые архангельские ночи, белый мир широкой набережной Северной Двины, светлые цвета северного неба. Словом, в то цельное и единое пространство, которое ищут в своём творчестве «стерлиговцы».

Но светлое северное лето короткое, выставка «Белые формы» будет открыта только до середины к тому времени уже потемневшего августа.

Так что её смогут увидеть и архангелогородцы, и гости города. К слову, туристы, которые едут на Север, отправляются сюда не только в поисках уникальных уголков природы и исторических мест, но и чтобы поближе узнать многогранное культурное наследие края.

Елена ИРХА. Фото автора

Анастасия Зеелова «Натюрморт с кувшином». 2021 год

Елена Гриценко «Три фигуры». 1988 год

притяжение Севера

Экстрим и творчество

12+

С 11 по 13 июня в Няндоме пройдёт необычный фестиваль «Несу Свет», организованный местными экстремалами и энтузиастами уличной культуры

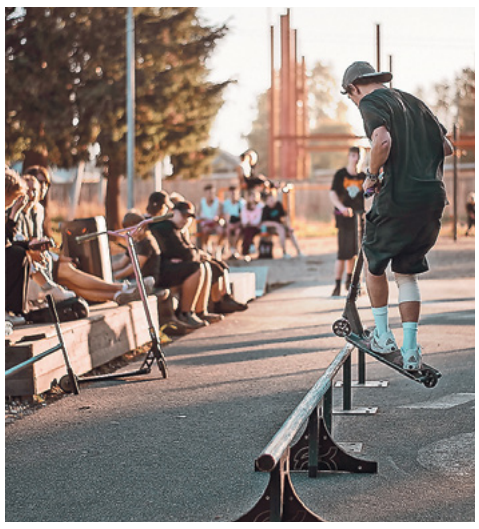

Главная цель события – собрать средства на строительство бетонного скейт-парка, который станет новой точкой притяжения для любителей экстремального спорта и молодёжи.

Организатором выступает сообщество местных экстремалов во главе с Русланом Скрипкарем – известной в Няндоме личностью, активно развивающей уличную культуру. Вместе с единомышленниками Руслан уже реализовал несколько проектов, включая сноу-парк и скейт-парк, а теперь вместе с командой запускает новый масштабный замысел.

Фестиваль объединит экшен-спорт, барбер-культуру, граффити и творчество в нестандартном формате:

- 11 июня – бесплатные стрижки за чаевые в барбершопе. Все собранные средства пойдут в призовой фонд для скейтеров на следующий день;
- 12 июня – скейт-батл в местном парке: участники будут выполнять трюки и получать деньги за каждый удачный элемент. Чем сложнее трюк – тем выше награда!
- 13 июня – творческая программа: граффити-демонстрация, авторские раскраски для детей, фотовыставка уличной культуры и фингер-парк для скейтеров.

Также в программе:

- барбер-батл с участием мастеров из Архангельска;
- розыгрыши призов от партнёров;
- выставка фотографий с прошлых мероприятий команды.

Фестиваль открыт для всех, кто любит экстрим, творчество и хочет поддержать развитие скейт-парка в Няндоме. Следите за анонсами: каждый день программа будет раскрываться как интригующая раскраска!

Татьяна СМИРНОВА

ТЕАТРЫ

Театр драмы
Петровский парк, 1, тел. 20-84-34, arhdrama.culture29.ru
Гастроли театра «На Литейном» (СПб.):

- 29 мая – «Женитьба Фигаро» (16+), «Рассказы» (по Шукшину) (16+), 30 мая – «Пётр и Алексей» (16+), «Барышня-крестьянка» (12+), 31 мая – «Волшебное кольцо» (6+), «Мудрецы» (16+).
- 1 июня в 11.00 – «Царевна-лягушка» (6+).
- 1 июня в 12.00 – «Сказка об Одиссее» (6+).
- 1 июня в 17.00 – «Ханума» (12+).

Молодёжный театр
ул. Логинова, 9, тел. 215–888, teatrpanova.ru

- 31 мая в 18.00 – «Никита ищет море» (6+).
- 1 июня в 18.00 – арт-салон. «Песни пановцев» (12+).

Театр кукол
пр. Троицкий, 5, тел. 20-48-87, arhpuppet.ru

- 31 мая, 1 июня – экскурсия в театральный музей (6+).
- 31 мая в 14.00 – «Гуси-лебеди» (6+).
- 30, 31 мая, 1 июня – «Каштанка» (6+).

Кукольный театр «Волшебный чемодан»
пр. Троицкий, 3, ТЦ «Атриум», 5-й этаж, тел. 48-10-01, vk.com/teatrkukol29

- 31 мая в 11.00 – ПРЕМЬЕРА «Кот в сапогах» (6+).
- 31 мая в 17.00 – шоу мыльных пузырей (0+).

Театр «Понарошку»
пр. Ломоносова, 92, корпус 2, 2-й этаж, vk.com/teatr_ponaroshku

- 31 мая в 11.00 – «Репка» с мастер-классом (0+).
- 1 июня в 11.00 – «Волк и три поросёнка» (6+).
- В июне – летняя студия для детей от 8 до 14 лет.

КОНЦЕРТНЫЕ ЗАЛЫ

Камерный зал Поморской филармонии
ул. К. Маркса, 3, тел. 20-80-66, pomorfil.ru

- 31 мая в 18.00 – вечер камерной музыки (12+). Исполнители: Александр Маньковский (скрипка), Антон Коваль (фортепиано).
- 1 июня в 17.00 – концерт солистов проекта «Академии молодых исполнителей» (12+). С участием филармонического камерного оркестра. Дирижёр – Владимир Онуфриев.

МУЗЕИ

Гостиные дворы
наб. Сев. Двины, 85–86, kraeved29.ru, тел. 609–000.

- 31 мая в 14.00 – экскурсия «Полотенце. История длиною в жизнь» (12+).
- 31 мая в 15.00 – экскурсия «Знакомьтесь – Гостиный двор» (12+).
- 31 мая в 16.00 – квест «В поисках единорога» (6+).
- 31 мая в 17.00 – экскурсия по выставке «Спасая Архангельск» (12+).

Краеведческий музей
пл. Ленина, 2, тел. 609–000, kraeved29.ru

- 31 мая, 1 июня в 16.00 – экскурсия «Знакомство с природой Арктики» (6+).

Усадебный дом Екатерины Плотниковой
ул. Поморская, 1, тел.: 20-07-95, 20-07-86, 20-05-85.

- Новая выставка «Белые формы» (12+). Архангельское отделение Союза художников и объединение «Форма + Цвет» (СПб.).
- 30 мая в 15.00 – концерт «Май. Белые ночи» к 185-летию Петра Чайковского (12+).

Старинный особняк
наб. Сев. Двины, 79, тел. 20-73-63, arhmuseum.ru

- 31 мая в 13.00, 15.00 – «Пожалуйте к столу. Традиции застольной культуры» (12+).

КЛУБЫ

АГКЦ
пр. Приорова, 2, тел. 20-39-19, agkc29.ru

- 30 мая в 18.30 – концерт «Письма в детство» хореографического коллектива «Максимум» (0+).
- 31 мая в 15.00 – отчётный концерт «Танцевальный калейдоскоп» детской студии танца «Овация. Дети» (6+).
- 2 июня в 11.00 – сказочное представление «Раз, два – горе не беда» (6+).
- 3 июня в 11.00 – представление танцевальной студии «Апельсин» «Сказка о царе Салтане» (6+).

«Поморская АРТель»
пр. Чумбарова-Лучинского, 15, тел. 65-20-01, vk.com/pomorskayaarttel

- 30 мая в 18.00 – концерт Ксении Гардт «Пою для вас» (6+).
- 31 мая в 12.00 – интерактивная познавательная программа «Альбом гувернантки» (6+).
- 31 мая в 17.00 – отчётный концерт школы игры на гитаре «НеСоло» (12+).

Ломоносовский ДК
ул. Никитова, 1, тел. 61-00-92, lomonosovdk.ru

- 31 мая в 15.00 – отчётный концерт «В ритме музыки» эстрадной студии «Все звёзды» и коллектива «Танцевальный район» (0+).
- 2 июня в 11.00 – концерт с интерактивной программой «В объективе – лето» (6+).

КЦ «Северный»
ул. Кировская, 27, тел. 23-47-21, kcsever.ru

- 29 мая в 16.00 – мастер-класс «Пробковые фантазии» (6+). По записи.
- 29 мая в 17.00 – мастер-класс «Брелок из эпоксидной смолы» (6+). По записи.
- 31 мая в 14.00, 15.00 – мастер-класс «Воздушный пластилин» (6+).
- 1 июня в 12.00 – «Приключения Петрушки» от театрального коллектива «Наш театр» (0+).

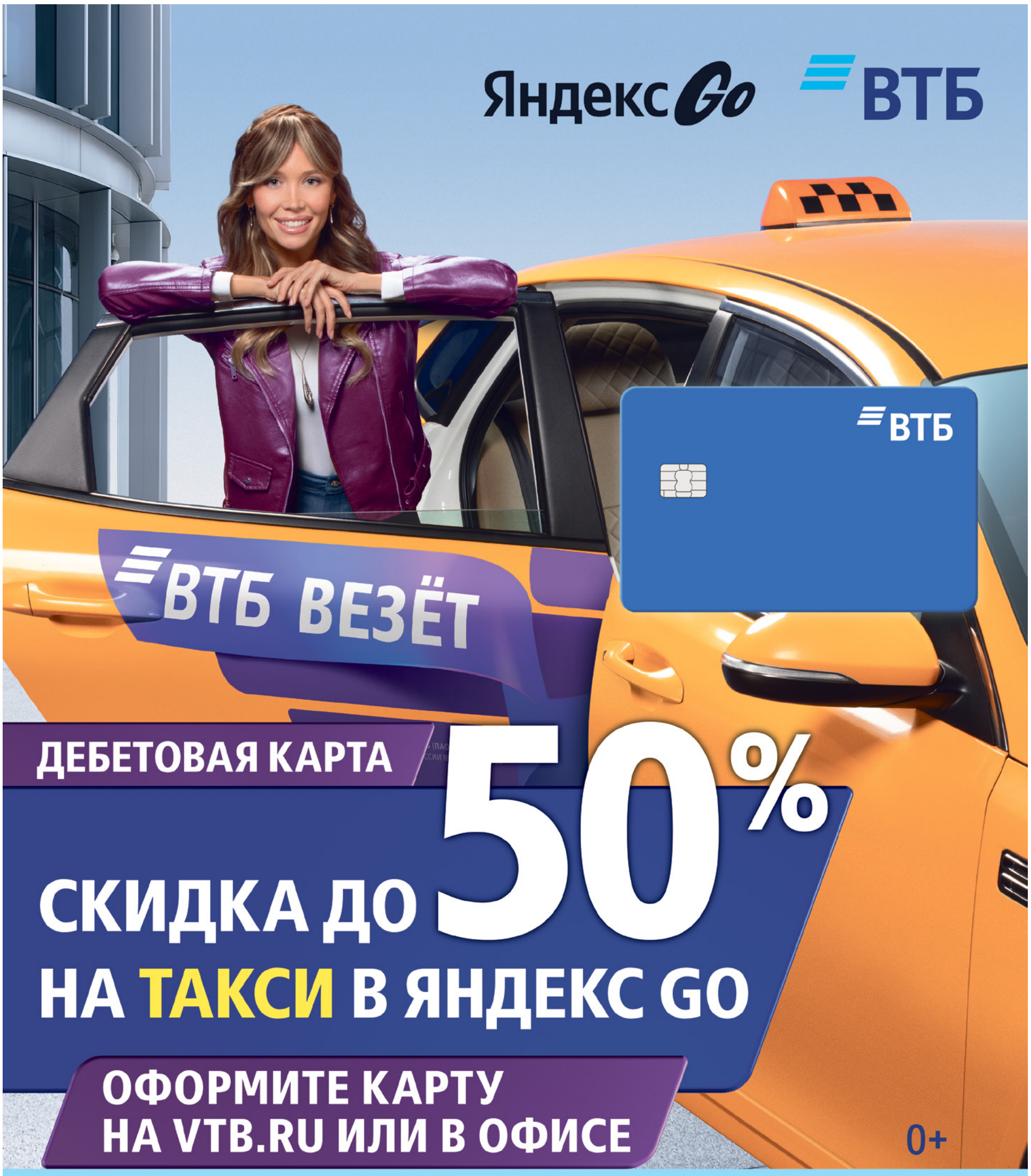

1000
VTB.RU

АКЦИЯ В СЕРВИСЕ «ЯНДЕКС ТАКСИ» ПРОВОДИТСЯ ПО 31.05.2025 ВКЛЮЧИТЕЛЬНО (ПО МОСКОВСКОМУ ВРЕМЕНИ). АКЦИЯ ПРОВОДИТСЯ В ГОРОДАХ ПРИСУТСТВИЯ СЕРВИСОВ. АКТУАЛЬНЫЙ РАЗМЕР СКИДКИ ПРИ ОПЛАТЕ КАРТОЙ ВТБ В СЕРВИСЕ «ЯНДЕКС ТАКСИ» УКАЗАН В ПРИЛОЖЕНИИ «ЯНДЕКС GO». СКИДКА ПРИМЕНЯЕТСЯ В ТАРИФАХ «ВМЕСТЕ», «ЭКОНОМ», «КОМФОРТ», «КОМФОРТ+», «ДЕТСКИЙ». ПОДРОБНОСТИ ОБ ОРГАНИЗАТОРЕ АКЦИИ, ПРАВИЛАХ ИХ ПРОВЕДЕНИЯ И ОГРАНИЧЕНИЯХ СМ. ЗДЕСЬ: HTTPS://CLCK.RU/3KVJPK. «ЯНДЕКС GO» – ИНФОРМАЦИОННЫЙ СЕРВИС. ТРАНСПОРТНЫЕ И ИНЫЕ УСЛУГИ ОКАЗЫВАЮТСЯ ПАРТНЕРАМИ СЕРВИСА. СЕРВИС ЯНДЕКС ТАКСИ (ЯНДЕКС GO) – ООО «ЯНДЕКС.ТАКСИ», 123112, Г. МОСКВА, 1-Й КРАСНОГВАРДЕЙСКИЙ ПРОЕЗД, Д. 21, СТР. 1. ОГРН: 5157746192731. **БАНК ВТБ (ПАО).** ГЕНЕРАЛЬНАЯ ЛИЦЕНЗИЯ ЦБ РФ № 1000. РЕКЛАМА. **0+**